

LE GUIDE PRATIQUE DE VOTRE VILLE

# Villeparisis

## *le guide*



2020/2021

[www.villeparisis.fr](http://www.villeparisis.fr)





Depuis 1988 l'Agence Etimo vous accompagne, cela fait depuis plus de 30 ans que l'Agence ETIMO est présente sur Villeparisis. Elle a accompagné bon nombre d'entre vous pour vos projets de vente, de location et la gestion de votre patrimoine.

Nous tenions à vous remercier de la confiance que vous nous avez accordée depuis plus de 30 ans.

**01 64 67 31 32**  
[www.agence-etimo.com](http://www.agence-etimo.com)



**Alain PHILIPPE**  
 Portable 07 72 01 19 78  
 Technico-commercial

FENÊTRES • PORTES • VOILETS  
 PORTAILS • PORTES DE GARAGE  
 STORES...

**01 64 27 85 77**  
 renobay@orange.fr

157 avenue du Général de Gaulle  
 77270 VILLEPARISIS



**LE BALTHAZAR**  
 Bar • Brasserie • Pizzeria

Repas d'affaires, séminaires, anniversaires...

**01 60 35 87 75**  
 ZAC de l'Ambresis - Bâtiment 2  
 Avenue Jean Monnet - 77270 VILLEPARISIS

Mail : [lebalthazar77@gmail.com](mailto:lebalthazar77@gmail.com)  
 Site : [www.lebalthazar-gonesse.eatbu.com](http://www.lebalthazar-gonesse.eatbu.com)

 Le Balthazar Villeparisis  
 balthazar77170

## sommaire

05  
 Découvrir / Villeparisis

13  
 Démarches  
 Villeparisis

25  
 Vivre ensemble

31  
 Enfance / Jeunesse  
 Villeparisis

37  
 Culture / Villeparisis

43  
 Sports / Villeparisis

49  
 Associations  
 Villeparisis

57  
 Seniors / Social / Santé

65  
 Vie économique

68  
 Adresses utiles

# Édito du Maire



Chères Villeparisiennes, Chers Villeparisiens,

C'est avec plaisir que nous vous présentons cette nouvelle version de votre guide. Un guide plus aéré, plus dynamique et plus complet ! Ce guide vous permettra de retrouver l'ensemble des informations utiles sur la commune de Villeparisis et le territoire auquel elle appartient.

En effet, ces derniers mois nous avons collectivement vécu une période très singulière. Le contexte de crise sanitaire a bousculé nos modes de vie. Les différentes mesures prises pour enrayer l'épidémie ont perturbé nos habitudes mais aussi notre façon d'interagir les uns avec les autres. Nous avons été amenés à nous organiser et nous adapter en permanence.

Dans ce contexte de crise, notre rôle est de renforcer notre action auprès de vous et de conforter les services publics de proximité. C'est le sens de notre engagement pour faire de Villeparisis, une ville plus attractive, plus dynamique et plus vivante.

Ce guide fait ainsi partie des multiples supports que nous mettons à votre disposition pour découvrir ou redécouvrir Villeparisis. Il vous aidera à retrouver des coordonnées utiles. Il vous accompagnera dans vos démarches au quotidien.

De même, le site internet, la page Facebook ou encore le profil Twitter de la Ville de Villeparisis sont autant d'outils qui vous permettent d'être informés. Nous allons les redynamiser dans les mois à venir pour mieux répondre à vos besoins. Pour aller plus loin et être informés plus régulièrement, n'oubliez pas que vous pouvez également vous inscrire à notre newsletter !

Ce guide s'adresse à toutes et tous, petits et grands. J'espère qu'il vous sera utile.  
 Bonne lecture à toutes et tous.

**Frédéric BOUCHE**  
 Maire de Villeparisis

Directeur de la publication : Frédéric BOUCHE / Direction de la Communication : en mairie (01 64 67 52 44) / Site internet : <https://villeparisis.fr> / Photos : Mahamadou Kanté, Olivier Pelladeau, Daniel Bernal et nos photographes amateurs / Régie publicitaire : [www.citheo.com](http://www.citheo.com) / Seule cette société est mandatée par la Ville pour

la gestion d'espaces publicitaires dans Villeparisis  
 Le guide / Création, conception et réalisation : **Cithéa**. Dépôt légal : 4<sup>e</sup> trimestre 2020 / Tirage : 14 000 ex / Impression : Tanghe Printing - Papier FSC.







**ÉNERGIETP**  
Vous trace la route

vous propose des solutions écologiques  
et économiques

1 Rue de la Belle Etoile • 77 230 LONGPERRIER  
Tél. : 01 64 21 63 80 • [contact@energietp.com](mailto:contact@energietp.com)

VOIRIE - ASSAINISSEMENT - RÉSEAUX DIVERS - DÉSAMANTAGE



**abcourtage**  
PRÊT IMMOBILIER

Votre agence  
AB Courtage  
à Claye-Souilly :  
54 rue Jean Jaurès  
77410 CLAYE-SOUILLY

Votre contact :  
Sotiri, Joseph ACIKGOZ  
06 58 63 93 96  
[sotiri-joseph.acikgoz@agence.abcourtage.com](mailto:sotiri-joseph.acikgoz@agence.abcourtage.com)

Un projet d'achat immobilier ?  
Nous trouvons pour vous  
la meilleure offre de prêt.

Notre métier :

- Acquisition résidence principale ou secondaire
- Investissement locatif
- Assurance emprunteur



**AGENCE  
PARIS-EST**

ACHETER LOUER  
VENDRE GÉRER  
L'IMMOBILIER  
EN TOUTE SÉCURITÉ

TRANSACTIONS  
LOCATION - GESTION  
SYNDIC DE COPROPRIÉTÉ

---

3, rue Jean Jaurès - 77270 VILLEPARISIS

 **01 64 27 01 27**

[www.fnaim.fr](http://www.fnaim.fr) - [agence-paris-est.com](http://agence-paris-est.com)

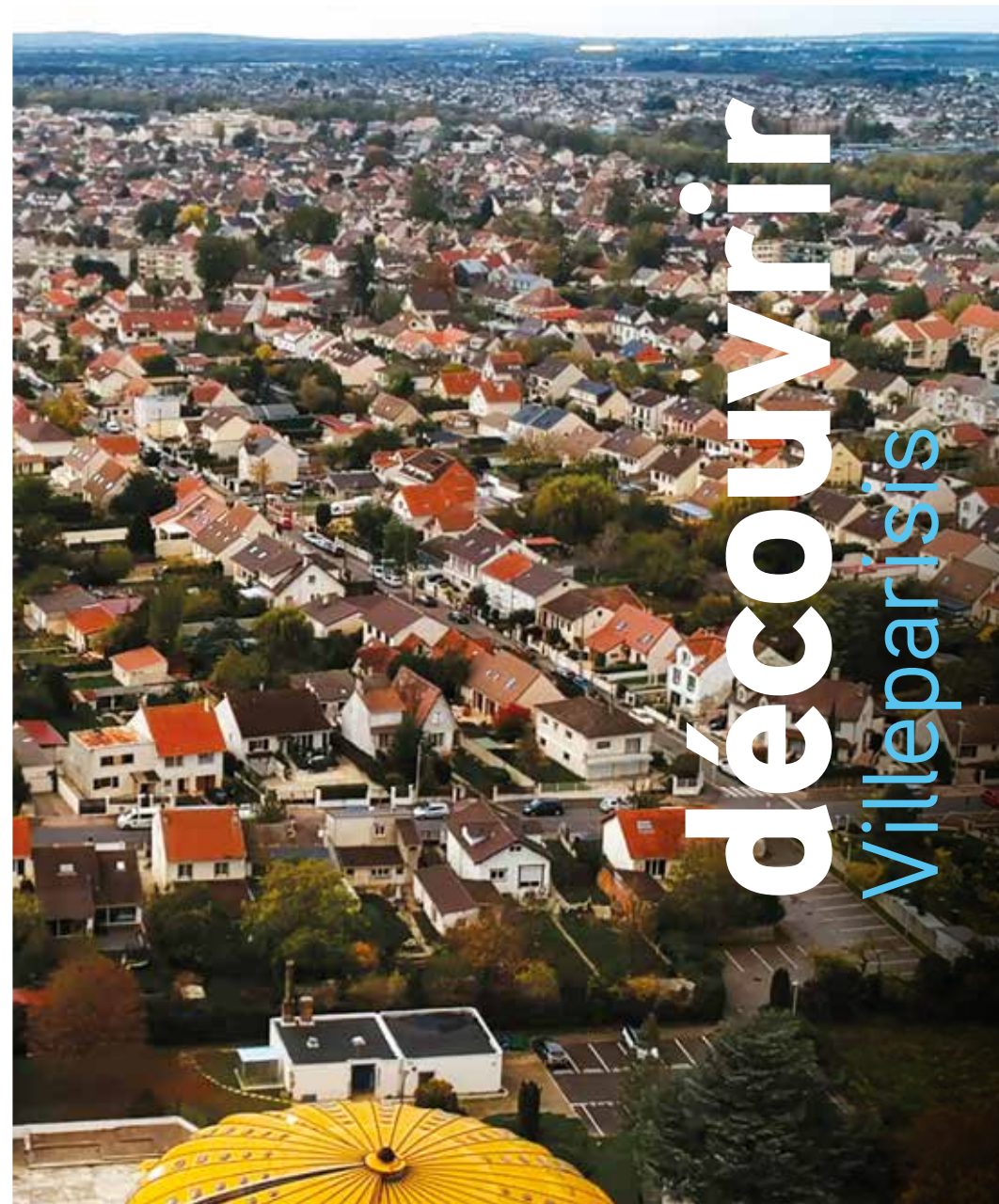

découvrir  
Villeparisis

06 Vos élus | 08 CARPF | 10 Préfets, sénateurs,  
parlementaires,  
conseillers | 11 Jumelage



# Vos élus

## Les adjoints au maire



**Michèle PÉLABÈRE**

Adjointe chargée de la Participation citoyenne et de l'Évaluation des politiques publiques  
Conseillère communautaire



**Cyrille GUILBERT**

Adjoint chargé du Sport et de l'Éducation sportive



**FREDÉRIC BOUCHE**

MAIRE DE VILLEPARISIS

Vice-Président de la Communauté d'Agglomération Roissy Pays de France



**Serge DOMINGUES**

Délégué à la Vie économique, à l'Emploi et l'Insertion Professionnelle



**Nassera ZOUBIR**

Déléguée aux Commerces, Marchés et Nouveaux arrivants



**William MUSUMECI**

Délégué à la Santé, à la Prévention, au Handicap et au Devoir de Mémoire



**Gabriel GREZE**

Conseiller communautaire



**Caroline DIGARD**

Adjointe chargée des Fêtes, de la Vie associative, des Seniors, des Liens intergénérationnels et de l'État-civil



**Philippe LE CLERRE**

Adjoint chargé de l'Environnement, des Mobilités douces, de l'Énergie et des Déchets



**Christine GINGUENÉ**

Adjointe chargée de la Culture et des Jumelages



**Alain GOREZ**

Adjoint chargé de l'Éducation et du Conseil municipal des enfants



**Magalie FRANÇOIS**

Conseillère communautaire



**Pascal GIACOMEL**

Conseiller communautaire



**Maria ALVES**

Conseillère communautaire



**Dominique DI PONIO**



**Laurence GROSSI**

Adjointe chargée de l'Urbanisme et des Actions Sociales



**Stéphane PAVILLON**

Adjoint chargé des Grands Projets, des Travaux et du Cadre de vie



**Stéphanie DEVAUX**

Adjointe chargée des Finances et de la Commande publique



**Michel COULANGES**

Adjoint chargé de la Police municipale et de la Médiation citoyenne



**Nadia DOUBLEMART**



**Laura STRULOVICI**



**Odin LEMAITRE**



**Rachid BENYAHIA**

## Les conseillers municipaux



**Stéphanie CURCIO**

Déléguée au Quartier Politique de la Ville, au Logement, à l'Aides aux Victimes et à l'Égalités des Genres



**Stéphanie RUSSO**

Déléguée à la Petite Enfance et à l'Enfance



**Adaa TEKOUK**

Délégué à la Voirie, à la Sécurité routière et à l'Éclairage public



**Fatima MENZEL**

Déléguée au Péricolaire



**Hervé TOUGUET**

Conseiller communautaire



**Emma ABREU**



**Hassan FERE**



**Sylvie MUNDVILLER**



**David BARQUERO**



**Aurélie TASTAYRE**



**Samir METIDJI**



**Claude SICRE DE FONTBRUNE**

## Les conseillers d'opposition

## Quelques chiffres

- Population : **26 507** habitants (au 1<sup>er</sup> janvier 2019)
- Habitants : Villeparisiens
- Superficie : **838** Ha **71** ares **97** ca, **69** Ha de forêts
- Altitude : **60/65** m
- **15** groupes scolaires
- **3** collèges
- Plus de **200** commerces de proximité
- **3** parcs d'activités
- Plus de **100** associations sportives, culturelles et de loisirs

- Un Centre Culturel
- Une Médiathèque
- Un Conservatoire
- Une Maison Pour Tous, centre socio-culturel
- De nombreuses structures sportives : gymnases, stades, une piscine, parc des sports, des aires de jeux...

## Situation

- Située à proximité de l'aéroport de Roissy - Charles de Gaulle
- Axes de communication : A104 - RN3 - RD105 - RD603
- À **23 km** de Paris et à **21km** de Meaux par la RN3.
- Accessible par le **RER B** (Paris en 30 mn).

**Roissy  
Pays de  
France**  
Communauté  
d'Agglomération

# Communauté d'Agglomération Roissy Pays de France (CARPF)

découvrir  
Villeparisis

Depuis le 1<sup>er</sup> janvier 2016, Villeparisis est membre de la Communauté d'Agglomération Roissy Pays de France (CARPF). La CARPF a pour but d'élaborer des projets et de fournir des services sur l'ensemble de son territoire, en relation avec ses compétences. En mutualisant les ressources, l'intercommunalité permet aux habitants de bénéficier de services que leur commune seule n'aurait pas pu financièrement supporter.

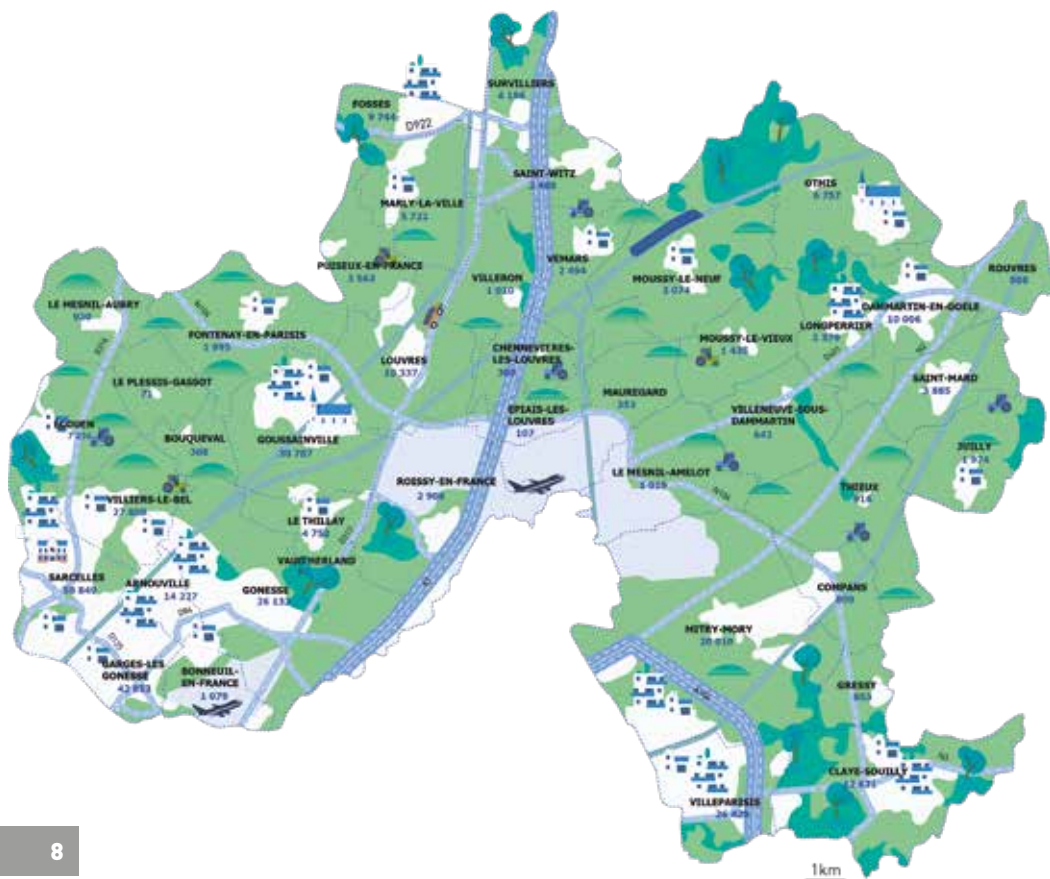

## carte d'identité

**42** communes

Un territoire de **342** km<sup>2</sup>

**354 082** habitants  
2<sup>e</sup> agglomération de France par  
sa population (au 1<sup>er</sup> janvier 2017)

**105** délégués communautaires  
dont **15** Vice-Présidents  
et **10** Conseillers  
communautaires délégués

## élus

**Pascal DOLL** : Président de la Communauté d'Agglomération Roissy Pays de France (Maire d'Arnouville)

**Frédéric BOUCHE** : Vice-Président, en charge du patrimoine bâti (Maire de Villeparisis).

## compétences

### Les compétences obligatoires :

- Développement économique
- Aménagement de l'espace communautaire
- Équilibre social de l'habitat
- Politique de la ville
- Accueil des gens du voyage
- Gestion des déchets
- Gestion des milieux aquatiques, inondations
- Eau
- Assainissement des eaux usées
- Gestion des eaux pluviales urbaines

### Quelques compétences optionnelles et facultatives :

- Aménagement et entretien de voiries d'intérêt communautaire
- Protection et mise en valeur de l'environnement et du cadre de vie
- Aménagement, entretien, gestion des équipements culturels et sportifs d'intérêt communautaire
- Action sociale d'intérêt communautaire
- Petite enfance
- Coopération décentralisée
- Culture et patrimoine
- Sports
- Aménagement numérique
- Transports
- Action sociale
- Environnement

# Préfets, **Sénateurs**, Parlementaires, **Conseillers**

## Région **Île-de-France**

### PRÉFECTURE DE RÉGION

- 5, rue Leblanc 75015 Paris  
01 82 52 40 00

Préfet : Marc GUILLAUME

[www.prefectures-regions.gouv.fr/ile-de-france](http://www.prefectures-regions.gouv.fr/ile-de-france)

### CONSEIL RÉGIONAL

- 2, rue Simone Veil 93400 Saint-Ouen  
01 53 85 53 85

Présidente : Valérie PÉCRESSÉ  
<https://www.iledefrance.fr/>

### Conseillers régionaux pour la Seine-et-Marne :

Marie-Pierre BADRÉ, Gilles BATTAIL,  
Joffrey BOLLÉE, Anne CHAIN-LARCHÉ,  
James CHÉRON, Pierre CHERRIER,  
Benoît CHEVRON, Aurélie COURNET,  
Gilbert CUZOU, Bertrand DUTHEIL DE LA  
ROCHERE, Michel FOUCHAULT Sylvie FUCHS,  
Éric JEUNEMAITRE, François KALFON,  
Laure-Agnès MOLLARDCADIX,  
Sylvie MONCHECOURT, Bénédicte MONVILLE-  
DE CECCO, Jean-Paul PLANCHOU,  
Julien PROFFIT, Hamida REZEG,  
Roseline SARKISSIAN, Claudine THOMAS,  
Béatrice TROUSSARD, Frédéric VALLEToux,  
Thi Hong Chau VAN.

## Département de **Seine-et-Marne**

### CONSEIL DÉPARTEMENTAL

- 19, rue Saint-Louis, 77000 Melun  
01 64 14 77 77

Président : Patrick SEPTIERS

**Conseillers départementaux du canton  
de Villeparisis :** Isabelle RECIO et Xavier  
VANDERBISE (3<sup>e</sup> vice-président, en charge des  
routes, des transports et des mobilités).

<https://www.seine-et-marne.fr/fr>

### PRÉFECTURE

- 12, rue des Saints-Pères, 77000 Melun  
01 64 71 77 77

Préfet : Thierry COUDERT

**Sous-Préfecture :** Arrondissement de Meaux

**Sous-Préfet :** Nicolas HONORÉ.

<https://www.seine-et-marne.gouv.fr>

### SÉNAT

- Palais du Luxembourg 75291 Paris cedex 06
- Sénateurs :** Anne CHAIN-LARCHÉ, Pierre  
CUYPERS, Arnaud de BELENET, Vincent ÉBLÉ,  
Colette MÉLOT, Claudine THOMAS.

### ASSEMBLÉE NATIONALE

- 101, rue de l'Université 75007 Paris  
01 40 63 75 04

**Député de la circonscription :**  
Rodrigue KOKOUENDO.

# Jumelage

Villeparisis est jumelée avec trois villes européennes :



## Wathlingen

Cette ville de 6 273 habitants, au nord de l'Allemagne, en Basse-Saxe, à proximité de Hanovre, est jumelée avec Villeparisis depuis 1975.

## Maldon

Ville de 21 462 habitants située dans l'Essex à 60 km au Nord-Est de Londres, Maldon est jumelée avec Villeparisis depuis 1996. C'est une ville charmante bâtie au bord d'un estuaire (port de pêche, élevage d'huîtres, viticulture), avec un centre historique très riche.



## Pietrasanta

Villeparisis est jumelée avec cette ville de Toscane, à proximité de Pise, depuis 1976. Avec 25 000 habitants et un riche passé architectural, Pietrasanta est aussi un centre culturel très actif. GRENZACH-WYHLEN, jumelée depuis 1990 avec Pietrasanta, est devenue de fait ville associée à Villeparisis. Pietrasanta est également jumelée avec Écaussinnes en Belgique.





## Centre Auto Speedy Villeparisis

Garage du rond-point

Diagnostics • Réparations  
toutes marques  
Entretien • Pneumatiques

**01 64 67 80 67**  
**17 rue Roger Salengro**  
**77270 VILLEPARISIS**

## SARL JOURNET *Père et Fils*

FERMETURES DU BÂTIMENT  
Fourniture et pose : Menuiseries Aluminium  
Vérandas - PVC - Serrurerie - Fermetures  
Automatisme - Stores

**BUREAU ET ATELIER :**  
**11 rue Raymond Lefèvre**  
**93190 LIVRY GARGAN**  
**Tél. 01 49 36 01 57**  
**Fax 01 49 36 01 85**

**SIÈGE SOCIAL :**  
**22 avenue du Poitou**  
**77270 VILLEPARISIS**  
**Tél. 01 64 27 17 78**

Site : [www.journet-pereetfils-fenêtres.fr](http://www.journet-pereetfils-fenêtres.fr)

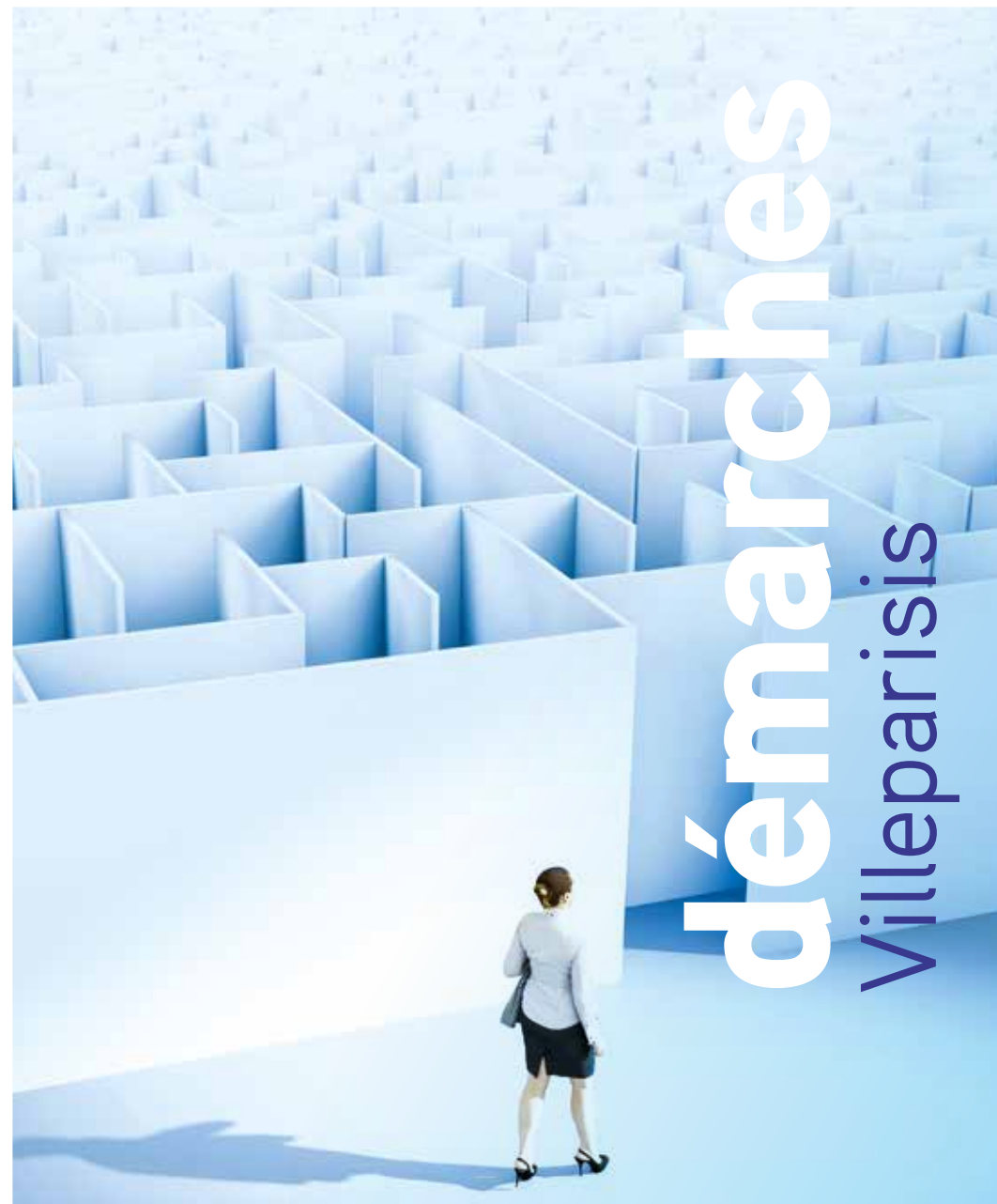

# démarches Villeparisis

Entreprise familiale de déménagements  
depuis 3 générations

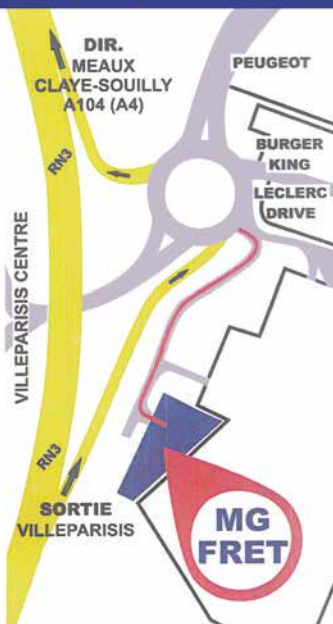

# M.G FRET

## DÉMÉNAGEMENTS GARDE-MEUBLES

5 route de Courtry - 77270 VILLEPARISIS  
Tél. 01 64 27 97 29 • Fax 01 64 67 26 79

[mgfret@wanadoo.fr](mailto:mgfret@wanadoo.fr)  
[www.mg-demenagement.com](http://www.mg-demenagement.com)



14  
La Mairie

15  
Le Guichet  
unique

16  
Tableau des  
démarches

20  
Sachez  
conserver  
vos papiers

22  
Que faire en arrivant à  
Villeparisis ?



# la Mairie

32, rue de Ruzé - CS 50105 - 77273 Villeparisis cedex - 01 64 67 52 00

www.villeparisis.fr - Ville de Villeparisis - Villeparisis

## LES SERVICES MUNICIPAUX :

**Guichet unique** : du lundi au vendredi de 8h30 à 12h et de 13h30 à 17h45, et le samedi de 8h30 à 11h45 (voir page 15).

**Services Éducation & Enfance / Jeunesse**  
(voir page 31).

**Service Logement / Habitat** : sur rendez-vous du lundi au vendredi de 8h30 à 11h30, le mardi de 13h30 à 17h30. **01 64 67 53 09 / 50 97**

### Service Urbanisme :

- Dépôts de dossiers aux horaires de mairie
- Rencontre avec un instructeur sur rendez-vous les mardis, jeudis et vendredis de 8h30 à 12h - **01 64 67 52 47 / 52 89**
- « Permis de louer » rencontre sur rendez-vous - **01 64 67 52 68 / 52 07**

**Police Municipale** : accueil du public du lundi au vendredi de 8h30 à 12h et de 13h30 à (voir page 29).

**Service citoyenneté – prévention – sécurité** :  
**01 64 67 52 61**

**Service financier** : du lundi au vendredi de 8h30 à 12h15 et de 13h30 à 18h - **01 64 67 52 21**

**Centre Communal d'Action Sociale** : les lundis et jeudis de 8h30 à 12h; les mardis et vendredis de 8h30 à 12h et de 13h30 à 18h; les 1<sup>er</sup> et 3<sup>e</sup> samedis de 8h30 à 12h.

**01 64 67 52 34 / 52 46** (voir page 59).

**Maison des Sports et des Associations** : du lundi au vendredi de 8h30 à 12h et de 13h30 à 18h, sauf le jeudi et le samedi de 8h30 à 12h uniquement (voir page 50).

# Les services du Guichet unique

Ouvert du lundi au vendredi de 8h30 à 12h et de 13h30 à 17h45, et le samedi de 8h30 à 11h45 en mairie.

## AFFAIRES GÉNÉRALES

- **Carte Nationale d'Identité et passeport** : la prise de rendez-vous se fait en ligne <https://villeparisis.fr/les-demarches-administratives>;
- Recensement militaire des jeunes gens à partir de 16 ans : Celui-ci doit s'effectuer à la mairie du domicile. Se munir d'une pièce d'identité et du livret de famille ou d'un acte de naissance;
- Légalisation de signature et certification conforme;
- Demande de licence de débit boisson;
- Attestation d'accueil;
- Débits de boisson.

## ÉLECTIONS

- Inscriptions sur les listes électorales : toute l'année, sauf les années de scrutin (jusqu'au 6<sup>e</sup> vendredi précédent le scrutin).

## CIMETIÈRE

- Gestion du cimetière : achat et renouvellement de concession pour 10, 15, 30 ou 50 ans ou de case colombarium 10 ans ou 30 ans.
- Horaires d'ouverture du cimetière : du 1<sup>er</sup> avril au 30 septembre de 8h à 19h et du 1<sup>er</sup> octobre au 31 mars de 8h à 17h (accès par le portillon).

## SCOLAIRE / ENFANCE / JEUNESSE

- Inscription scolaire;
- Inscription accueil pré et post scolaire en maternelle, restauration scolaire et études surveillées;
- Inscription ludothèque;
- Inscription centre de loisirs et colonies;
- Paiement des factures scolaires, péri et extrascolaires;
- Inscription Espace Municipal des Jeunes (EMJ).

## HABITAT

- Retrait dossier demande de logement;
- Retrait dossier Dalo.

## ÉTAT CIVIL

- Naissances;
- Reconnaissances;
- Livret de famille;
- Mariage;
- PACS;
- Changement de prénom;
- Changement de nom;
- Rectifications administratives;
- Décès;
- Parrainage civil;
- Noce d'or, de diamant, etc.





# Tableau des démarches

Documents désirés	Pièces à fournir	Où s'adresser	Coût	Observations
<b>Carte nationale d'identité (valide 15 ans pour les majeurs et 10 ans pour les mineurs)</b>	<p>Pré-demande en ligne sur <a href="https://ants.gouv.fr">https://ants.gouv.fr</a></p> <p>Pièces à fournir selon votre cas (première demande, renouvellement, perte ou vol), à vérifier sur <a href="http://www.service-public.fr">www.service-public.fr</a></p> <ul style="list-style-type: none"> <li>• Original et copie du passeport;</li> <li>• 1 photo d'identité;</li> <li>• original et copie d'un justificatif de domicile de moins d'un an;</li> <li>• copie intégrale d'un acte de naissance original de moins de trois mois;</li> <li>• original et copie de la carte d'identité périmée;</li> <li>• déclaration de perte ou de vol;</li> <li>• original et copie de la pièce d'identité du parent qui dépose la demande pour les mineurs.</li> </ul>	En mairie, au guichet unique sur rendez-vous	<p>Gratuit sauf en cas de perte ou de vol :</p> <ul style="list-style-type: none"> <li>• 25 € en timbres fiscaux.</li> </ul>	<ul style="list-style-type: none"> <li>• Présence obligatoire du demandeur pour le dépôt et le retrait</li> <li>• Présence d'un des parents pour les mineurs</li> <li>• Le demandeur qui n'est pas français d'origine devra produire un document prouvant sa nationalité française (original et copie)</li> <li>• Si votre ville de naissance est adhérente à la dématérialisation, il n'est plus nécessaire (liste disponible sur <a href="https://ants.gouv.fr">https://ants.gouv.fr</a>)</li> </ul>
<b>Passeport (valide 10 ans pour les majeurs et 5 ans pour les mineurs)</b>	<p>Pré-demande en ligne sur <a href="https://ants.gouv.fr">https://ants.gouv.fr</a>. Pièces à fournir selon votre cas (première demande, renouvellement, perte ou vol), à vérifier sur <a href="http://www.service-public.fr">www.service-public.fr</a></p> <ul style="list-style-type: none"> <li>• Original et copie du passeport périmé;</li> <li>• 1 photo d'identité;</li> <li>• original et copie d'un justificatif de domicile de moins d'un an;</li> <li>• copie intégrale d'un acte de naissance original de moins de trois mois;</li> <li>• original et copie de la carte d'identité;</li> <li>• déclaration de perte ou de vol;</li> <li>• original et copie de la pièce d'identité du parent qui dépose la demande pour les mineurs.</li> </ul>	En mairie, au guichet unique sur rendez-vous	<p>Timbres fiscaux :</p> <ul style="list-style-type: none"> <li>• 86 € pour un majeur.</li> <li>• 17 € pour un mineur de moins de 15 ans</li> <li>• 42 € pour un mineur de plus de 15 ans</li> </ul>	<ul style="list-style-type: none"> <li>• Présence obligatoire du demandeur pour le dépôt et le retrait</li> <li>• Présence d'un des parents pour les mineurs</li> <li>• Le demandeur qui n'est pas français d'origine devra produire un document prouvant sa nationalité française (original et copie)</li> <li>• Si votre ville de naissance est adhérente à la dématérialisation, il n'est plus nécessaire (liste disponible sur <a href="https://ants.gouv.fr">https://ants.gouv.fr</a>)</li> </ul>
<b>Certificat de concubinage</b>	<ul style="list-style-type: none"> <li>• Cartes d'identité des deux concubins et de deux témoins non apparentés;</li> <li>• justificatif de domicile de moins de 3 mois.</li> </ul>	Mairie, au guichet unique	Gratuit	
<b>Certificat d'hérédité</b>	<ul style="list-style-type: none"> <li>• Copie intégrale d'acte de décès;</li> <li>• livret de famille;</li> <li>• carte d'identité du demandeur;</li> <li>• lettre de l'organisme demandeur;</li> <li>• adresse de tous les héritiers.</li> </ul>	En Mairie : si la somme est inférieure à 5335,72 € et en l'absence de succession sinon chez un notaire. Mairie du domicile du demandeur, du dernier domicile du défunt ou du lieu de décès du défunt.	Gratuit	
<b>Les concessions de cimetière</b>	<ul style="list-style-type: none"> <li>• Pièce d'identité;</li> <li>• justificatif de domicile.</li> </ul>	Mairie	Selon tarifs en vigueur	Durée : 10, 15, 30 et 50 ans Pas de concession anticipée
<b>Copie conforme</b>	<ul style="list-style-type: none"> <li>• L'original;</li> <li>• la copie;</li> <li>• lettre de l'organisme demandeur.</li> </ul>	Mairie, au guichet unique	Gratuit	Fournir la demande d'origine Uniquement pour des documents destinés à l'étranger
<b>Déclaration de naissance</b>	<ul style="list-style-type: none"> <li>• Livret de famille;</li> <li>• pièces d'identité des parents;</li> <li>• certificat du praticien.</li> </ul>	Mairie du lieu de naissance	Gratuit	Dans les 5 jours qui suivent la naissance
<b>Demande d'acte de naissance (extrait ou copie intégrale)</b>	<ul style="list-style-type: none"> <li>• Pièce d'identité</li> </ul>	Mairie du lieu de naissance ou sur le site internet		Joindre une enveloppe timbrée et libellée à votre domicile
<b>Demande d'acte de naissance ou de mariage de français nés à l'étranger (extrait ou copie intégrale)</b>	<ul style="list-style-type: none"> <li>• Pièce d'identité ou livret de famille</li> </ul>	Service central d'état civil - Ministère des Affaires Étrangères - BP 1056 - 11, rue de la Maison Blanche 44941 Nantes cedex 9 - <a href="http://www.diplomatie.gouv.fr">www.diplomatie.gouv.fr</a>		Joindre une enveloppe timbrée et libellée à votre domicile

# Tableau des démarches

Documents désirés	Pièces à fournir	Où s'adresser	Coût	Observations
<b>Déclaration de décès</b>	<ul style="list-style-type: none"> <li>• Certificat de décès délivré par le médecin qui a constaté le décès;</li> <li>• livret de famille de la personne décédée et/ou pièce d'identité du défunt;</li> <li>• carte d'identité du déclarant.</li> </ul>	Mairie du lieu de décès	Gratuit	La déclaration doit être effectuée dans un délai de 24h par un parent du défunt ou toute personne possédant sur son état civil les renseignements les plus complets possibles
<b>Demande d'acte de décès</b>	Indiquer la date du décès, nom (nom de jeune fille éventuellement) et prénoms	Mairie du lieu de décès ou du dernier domicile ou sur le site internet		Joindre une enveloppe timbrée et libellée à votre domicile
<b>Demande de célébration de mariage</b>	Un dossier de mariage à retirer au service État Civil	Mairie	Gratuit	Le mariage peut être célébré à la mairie du domicile de l'un des deux époux ou à la mairie du domicile des parents de l'un des deux époux
<b>Demande d'acte de mariage (extrait)</b>	Indiquer la date du mariage, nom (nom de jeune fille éventuellement) et prénoms, photocopie de la carte nationale d'identité, livret de famille	Mairie du lieu de mariage ou sur le site internet		Joindre une enveloppe timbrée et libellée à votre domicile
<b>Duplicata du livret de famille</b>	Pièce d'identité, justificatif de domicile	Mairie du domicile	Gratuit	
<b>Inscription à l'école</b>	<p>Copie et originaux :</p> <ul style="list-style-type: none"> <li>• Livret de famille;</li> <li>• carnet de santé de l'enfant (vaccinations p 90-91 BCG et DT Polio);</li> <li>• justificatif de domicile de l'année en cours;</li> <li>• si l'enfant a déjà été scolarisé dans une autre commune, certificat de radiation de l'ancien établissement scolaire.</li> </ul>	Mairie, guichet unique	Gratuit	En cas de demande de dérogation, un document est à remplir en mairie ou à télécharger sur le site internet de la mairie
<b>Inscription sur les listes électorales</b>	<ul style="list-style-type: none"> <li>• Pièce d'identité;</li> <li>• Justificatif de domicile.</li> </ul>	Mairie du domicile	Gratuit	
<b>Légalisation de signature</b>	<ul style="list-style-type: none"> <li>• Pièce d'identité;</li> <li>• le document à légaliser;</li> <li>• la lettre de l'organisme ou autorité publique demandeur;</li> <li>• un justificatif de domicile.</li> </ul>	Mairie du domicile	Gratuit	
<b>PACS</b>	Un dossier à remplir sera remis par le service État Civil	Mairie	Gratuit	
<b>Recensement des jeunes de plus de 16 ans</b>	<ul style="list-style-type: none"> <li>• Pièce d'identité;</li> <li>• livret de famille ou acte de naissance.</li> </ul>	Mairie du domicile	Gratuit	
Documents désirés	Pièces à fournir	Où s'adresser	Coût	Observations
<b>Reconnaissance</b>	<ul style="list-style-type: none"> <li>• Pièces d'identité du ou des parents;</li> <li>• acte de naissance de l'enfant de moins de 3 mois, s'il y a lieu.</li> </ul>	N'importe quelle mairie	Gratuit	<ul style="list-style-type: none"> <li>• Avant la naissance : le père et la mère non mariés peuvent reconnaître leur enfant avant la naissance ensemble ou séparément munis de leur pièce d'identité;</li> <li>• au moment de la déclaration de naissance : dès lors que le nom de la mère figure dans l'acte de naissance de l'enfant, la filiation maternelle est automatique et la mère n'a pas de démarche à faire.</li> </ul> <p>Pour établir la filiation paternelle, le père doit, dans les 5 jours qui suivent la naissance, s'adresser à la mairie du lieu de naissance muni d'une pièce d'identité</p> <ul style="list-style-type: none"> <li>• Après la naissance : réunir les mêmes conditions au moment de la déclaration de naissance sans limite de délai pour la filiation paternelle.</li> </ul>





# Sachez conserver vos papiers

Le délai de conservation des papiers varie selon leur nature. Il s'agit ici de durées minimales pendant lesquelles il est possible de faire valoir un droit ou de réclamer un paiement relatif à ce document.

## ASSURANCE

- Quittances, avis d'échéance, courriers de résiliation, preuves du règlement > **2 ans**
- Contrats > **durée du contrat + 2 ans**
- Assurance-vie > **10 ans** à partir du moment où vous avez connaissance du contrat en tant que bénéficiaire
- Dommages corporels > **10 ans**

## VÉHICULE

- PV pour amende forfaitaire > **3 ans**
- Factures (achat, réparation...) > **Toute la durée**

**de conservation du véhicule** et jusqu'à **2 ans** après la vente

- Certificat de cession du véhicule > **Toute la durée de conservation du véhicule**
- Certificat d'examen du permis de conduire > **4 mois et jusqu'à la réception du permis**

## BANQUE

- Chèque à encaisser > **1 an et 8 jours**
- Contrat de prêt (immobilier et consommation) et autres justificatifs > **2 ans** à partir de la dernière échéance
- Relevés de compte, talons de chèque > **5 ans**

## FAMILLE - SCOLARITÉ

- Actes d'état civil (copies intégrales et extraits) > **Toute la vie**
- Avis de versement d'allocations familiales > **3 ans**. Délai de reprise en cas de trop versé (5 ans en cas de fraude ou de fausse déclaration). L'allocataire a 2 ans pour agir en paiement de ses prestations.
- Jugement de divorce, jugement d'adoption > **Toute la vie**
- Acte de reconnaissance d'un enfant > **Toute la vie**
- Contrat de mariage > **Toute la vie**
- Livret de famille > **Toute la vie**
- Diplômes > **Toute la vie**

## LOGEMENT

- Factures d'électricité, de gaz et d'eau > **5 ans**
- Factures de téléphonie (fixe et mobile) et internet > **1 an**
- Preuve de restitution de matériel (box) > **2 ans** (à compter de la restitution)
- Factures liées à des travaux de gros-œuvre > **10 ans**
- Factures liées à des petits travaux (fenêtres par exemple) > **2 ans**
- Certificat de ramonage > **durée de l'occupation du logement + 1 an**
- Attestations d'entretien annuel des chaudières > **durée de l'occupation du logement + 2 ans**
- Titre de propriété > **Toute la vie**
- Preuve du paiement des charges de copropriété, correspondance avec le syndic, procès-verbaux des assemblées générales de copropriété > **10 ans**
- Contrat de location, état des lieux, quittances de loyer > **durée de l'occupation du logement + 3 ans**
- Contrat de révision de loyer > **durée de l'occupation du logement + 1 an**
- Inventaire du mobilier pour les locations meublées > **durée de la location**
- Échéance APL > **2 ans**

## IMPÔTS ET TAXES

- Déclarations de revenus et avis d'imposition > **3 ans** à partir de l'année qui suit l'année d'imposition
- Avis d'impôts locaux (taxe foncière, taxe d'habitation) > **1 an ou 3 ans** en cas de dégrèvement, d'exonération ou d'abattement

## TRAVAIL, CHÔMAGE, RETRAITE

- Bulletins de salaire, contrat de travail, certificats de travail > **Jusqu'à la liquidation de la retraite**; le salarié dispose de 3 ans pour réclamer un arriéré de salaire
- Attestation Pôle emploi > **Jusqu'à l'obtention de l'allocation**
- Reçu pour solde de tout compte > **6 mois** à partir de la signature (3 ans à défaut de signature)
- Échéancier d'allocations chômage > **3 ans**. Délai de reprise du trop perçu > **10 ans** en cas de fraude ou fausse déclaration. Ce document peut être utile dans le cadre du calcul des droits à la retraite.
- Bulletins de paiements de la pension de retraite > **Toute la vie**
- Notes de frais > **3 ans**
- Carte d'invalidité d'un enfant > **Jusqu'à la liquidation de la retraite**

## SANTÉ

- Récapitulatif de remboursement d'assurance maladie et maternité > **2 ans** Délai de reprise du trop perçu > **5 ans** en cas de fraude ou de fausse déclaration
- Ordonnances : > **1 an** minimum  
Cas particulier de la délivrance de lunettes :  
> **1 an** pour une personne de - de 16 ans  
> **5 ans** pour une personne entre 16 et 42 ans  
> **3 ans** pour une personne de plus de 42 ans  
Pas de délai pour une délivrance d'audioprothèses.
- Preuves du versement d'indemnités journalières > **Jusqu'à liquidation des droits à la retraite**
- Carnet de vaccination, carte de groupe sanguin, carnet de santé > **Toute la vie**
- Certificats, examens médicaux, radiographies > **Toute la vie**

# Que faire en arrivant à Villeparisis ?

## CHANGEMENT D'ADRESSE EN LIGNE

- Sur le site internet **www.service-public.fr**, rubrique « *Je déménage* », vous pouvez informer gratuitement plusieurs organismes privés et publics : Carte grise, Caisses de retraites (AGIRC et ARRCO, CNAV, Retraites et solidarité...), Caisses de sécurité sociale (CPAM, MSA, CAF, CNMSS...), Énergie (EDF, ENGIE, Direct Energie), La Poste, Pôle emploi et le service des impôts.

## LISTE ÉLECTORALE

Vous devez vous inscrire à la mairie de Villeparisis, au Guichet unique, avec une pièce d'identité, un justificatif de domicile de moins de 3 mois ou en ligne sur **www.service-public.fr**.

## ÉCOLES

Inscrire les enfants dès votre arrivée sur la commune. Attention : pour les inscriptions en cours d'année, l'affectation sur l'école de votre secteur se fera en fonction des places disponibles.

## SÉCURITÉ SOCIALE

- Sur le site internet **www.service-public.fr**, rubrique « *Je déménage* »
- Ou par courrier : Écrivez à la Caisse desservant votre ancien domicile en indiquant votre ancienne et votre nouvelle adresse ainsi que votre numéro d'immatriculation. La transmission sera faite à votre nouvelle Caisse. CPAM de Seine-et-Marne 77605 Marne-la-Vallée cedex 03
- Par téléphone : au **3646** (0,06€/min + prix d'un appel) avec un conseiller.

## ENGIE

- Sur le site internet **www.service-public.fr**, rubrique « *Je déménage* » ou **https://particuliers.engie.fr**, rubrique « *déménagement* », vous pouvez souscrire un nouveau contrat électricité et/ou gaz et résilier celui de votre ancien logement.
- Par téléphone : vous pouvez joindre un conseiller pour effectuer cette démarche au **09 693 98 388** (appel non surtaxé).

## SERVICE DES EAUX / VEOLIA

Après avoir résilié votre abonnement dans votre ancienne commune :

- sur le site **https://www.service.eau.veolia.fr**, rubrique « *vos démarches en ligne* », vous pouvez vous abonner au service de l'eau et/ou de l'assainissement.
- Par téléphone : vous pouvez joindre un conseiller au **0 969 369 900** (appel non surtaxé).

## EMPLOYEUR

Indiquez votre nouvelle adresse au service du personnel.

## INSPECTION DES IMPÔTS

- Sur le site internet **www.service-public.fr**, rubrique « *Je déménage* » ou **www.impots.gouv.fr**
- Par courrier : écrire au centre des finances publiques dont dépend votre adresse au 1<sup>er</sup> janvier de l'année d'imposition en signalant vos anciennes et nouvelles adresses, vos noms, prénoms, date et lieu de naissance ainsi que votre numéro de téléphone.

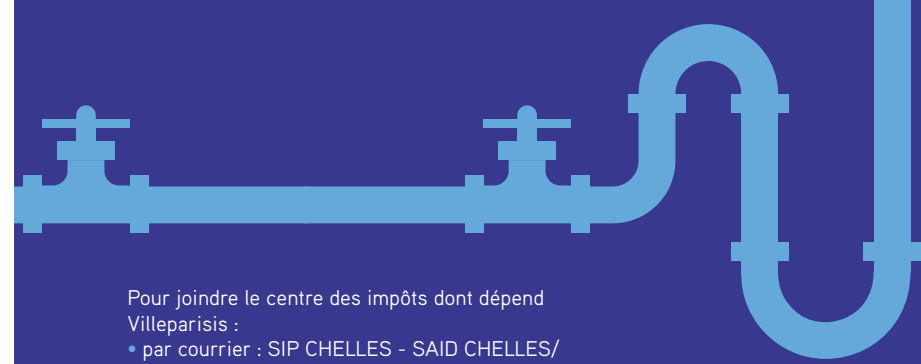

Pour joindre le centre des impôts dont dépend Villeparisis :

- par courrier : SIP CHELLES - SAID CHELLES / MITRY/VILLEPARISIS : 44 boulevard Chilpéric - 77641 Chelles CEDEX
- par téléphone au **01 64 26 58 00**.

## CARTE GRISE

- Sur le site internet **www.service-public.fr**, rubrique « *Je déménage* » ou **www.ants.gouv.fr**, dans votre espace personnel en fournissant votre numéro d'immatriculation, votre nouvelle adresse et 2,76€ à partir de la 4<sup>e</sup> demande.
- Chez un professionnel de l'automobile habilité au SIV : en fournissant le cerfa n°13750\*05, le certificat d'immatriculation, une pièce d'identité et un justificatif de domicile.

## CARTE NATIONALE D'IDENTITÉ & PASSEPORT

Le changement n'est pas obligatoire mais vous pouvez effectuer un renouvellement en effectuant une pré-demande sur

- **www.ants.gouv.fr** et en prenant rendez-vous au Guichet unique.

## PRESTATIONS FAMILIALES

- Sur le site internet **www.service-public.fr**, rubrique « *Je déménage* » ou **www.caf.fr**.
- Par courrier : en informant la Caisse d'Allocations Familiales de votre ancien domicile qui se chargera du transfert de votre dossier vers la CAF de Seine et Marne. CAF DE SEINE ET MARNE 77024 Melun CEDEX.

## COURRIER

Afin que votre courrier vous soit transféré pendant au moins 6 mois, vous pouvez

souscrire un contrat de réexpédition payant, soit sur internet sur **www.laposte.fr** ou directement à un guichet d'une poste.

## COMPTES BANCAIRES, ASSURANCES

Prévenez ces agences de votre changement d'adresse afin de transférer vos comptes de l'ancienne succursale vers une nouvelle agence.

## TÉLÉPHONE / INTERNET

Effectuez votre transfert de ligne auprès de votre opérateur.

## VOUS ÊTES NOUVEAU VILLEPARISIEN ?

Vous venez de vous installer à Villeparisis et vous avez des questions sur votre ville ? N'hésitez pas à vous rapprocher des services municipaux pour vous faire connaître. Vous trouverez également au Guichet unique de la mairie ou dans les équipements municipaux des documents d'information qui vous seront utiles : le plan de la ville, le magazine municipal de Villeparisis, le Guide des sports, les brochures du Conservatoire de musique et de danse, celle de la Médiathèque Elsa Triolet... Si vous ne les trouvez pas, contacter le service Communication de la mairie (01 64 67 52 44). Vous pourrez également vous informer sur notre site internet (adresse ci-dessous), notre page Facebook, notre compte Twitter.



**RESTAURANT  
SPÉCIALITÉS PORTUGAISES**

*Poulets, Travers et Poitrine  
de porc grillés,  
Morue au charbon de bois,  
Cochon de lait*



**CANTINHO DO FRANGO**

**SUR PLACE OU À EMPORTER**

**113 av. Eugène Varlin  
77270 VILLEPARISIS  
01 64 27 40 04**

Ouvert de 10h à 15h et de 18h à 22h  
Fermé le lundi

**GARAGE NG**

**Mécanique  
Tôlerie | Peinture  
Restauration de  
Véhicules Anciens**



**24 rue Joseph l'Hoste  
77270 VILLEPARISIS  
06 49 60 61 03**  
email : [angelo\\_ing@hotmail.fr](mailto:angelo_ing@hotmail.fr)



Fenêtres D'Aujourd'hui FDA

**PROFESSIONNELS SUR MESURE : POSE DE VOS  
FENÊTRES ET OUVERTURES PAR UN EXPERT !**

Vente et installation de fenêtres, volets, porte d'entrée,  
porte de garage portail, alu et pvc.

**42, avenue Aristide Briand - 77270 Villeparisis  
01 64 77 13 08**



26  
Gestion  
des déchets

27  
Se déplacer

28  
Stationnement

29  
Police  
municipale

30  
Commissariat de police  
Location de salle

# Gestion des déchets

**SIGIDURS** (Syndicat mixte pour la gestion et l'incinération des déchets urbains de la région de Sarcelles) : 1 rue des Tissonvilliers, 95200 SARCELLES  
Tél. 01 34 19 69 70 – Fax. 01 34 19 93 68 – [www.sigidurs.fr](http://www.sigidurs.fr)

## COLLECTES EN PORTES À PORTES

Le calendrier annuel des collectes de déchets, avec la carte des secteurs, est distribué dans les boîtes aux lettres des habitants par le Sigidurs et mis en ligne sur le site internet du syndicat [www.sigidurs.fr](http://www.sigidurs.fr)

• **Ordures ménagères** (alimentation, nettoyage)  
Les bacs à couvercle gris sont collectés le :  
- lundi matin pour le secteur vert\* ;  
- mardi après-midi pour le secteur orange\*\* ;  
- vendredi après-midi pour le secteur bleu\*\* ;  
- mardi et vendredi après-midi pour le secteur rose\*\*.

• **Déchets recyclables** (bouteilles plastiques, papier, journaux, cartons, briques alimentaires...)  
Les bacs à couvercle jaune sont collectés le :  
- vendredi matin pour le secteur jaune\* ;  
- mercredi matin pour le secteur rose\*.

• **Déchets végétaux** (tontes de gazon, branchages, tailles de haies, feuilles, épluchures de légumes)  
Les bacs à couvercle vert sont collectés le :  
- lundi matin pour le secteur rose\* ;  
- mardi matin pour le secteur violet\* ;  
- vendredi matin pour le secteur vert\*.

Le rythme des collectes varie selon la période et le ramassage s'effectue :  
- 1 fois par mois en janvier, février, mars et décembre ;  
- toutes les semaines en avril, mai, juin, septembre, octobre et novembre ;  
- 2 fois par mois en juillet et août.

• **Les encombrants** sont collectés tous les deux mois (février, avril, juin, août, octobre, décembre), le :  
- 1<sup>er</sup> lundi pour le secteur orange\* ;  
- 2<sup>e</sup> lundi pour le secteur jaune\* ;  
- 3<sup>e</sup> lundi pour le secteur marron\* ;  
- 4<sup>e</sup> lundi pour le secteur rouge\*.

\* Sortir le bac la veille au soir

\*\* Sortir le bac le jour de la collecte avant 12h

## LES DÉCHETS EN APPORT VOLONTAIRE

• **Verre et textile** : des conteneurs sont répartis dans toute la commune.

• **Déchets d'équipements électriques et électroniques** : Lors de l'achat d'un équipement électronique (lave-linge...), le vendeur doit reprendre gratuitement l'appareil usagé. Les petits matériels électriques et électroménagers, les matériaux de construction, pots de peinture, textiles, souches, troncs d'arbres et pièces de voiture ne peuvent être ramassés lors de la collecte des encombrants. Ils doivent être déposés en déchèterie.

• **Seringues** : Les pharmacies ont l'obligation de fournir gratuitement des conteneurs [www.dastri.fr](http://www.dastri.fr).

## LA DÉCHÈTERIE DE MITRY-MORY Z.I. de Mitry-Compans rue Fernand Forest 77290 Mitry-Mory

Seuls les déchets pré-triés sont acceptés dans la limite de 2m<sup>3</sup> de déchets et l'équivalent de 20 litres de déchets spécifiques par passage.

• **Horaires d'ouverture** :  
- **du 1<sup>er</sup> avril au 31 octobre** : du lundi au vendredi 9h-12h et 14h-18h30, samedi 9h-18h30 et dimanche 9h-13h ;  
- **du 1<sup>er</sup> novembre au 31 mars** : du lundi au vendredi 9h-12h et 14h-17h, samedi 9h-17h le dimanche 9h-13h.

Pour demander votre carte d'accès en déchèterie, contactez le Sigidurs ou remplissez le formulaire en ligne sur [www.sigidurs.fr](http://www.sigidurs.fr)

## LE COMPOSTEUR

En utilisant un composteur, vous pouvez faire du compost avec vos épluchures de fruits et de légumes, les tontes d'herbe et les petits élagages.

Le Sigidurs vous propose d'acquérir un éco-composteur en bois ou en plastique, ainsi que des conseils et un accompagnement tout au long de votre démarche, pour 10€.

Pour commander un composteur, contactez le Sigidurs ou téléchargez le bon de commande en ligne sur [www.sigidurs.fr](http://www.sigidurs.fr)



# Se déplacer

## EN RER (LIGNE B)

Gare de Villeparisis / Mitry-Mory

01 60 93 84 61 - [www.transilien.com](http://www.transilien.com)

## EN BUS

Retrouvez toutes les infos sur le site internet [www.keolis-cif.com](http://www.keolis-cif.com)

## Réseau Villepa'

- **ligne 17** : Villeparisis Marché – Villeparisis centre – Villeparisis Marché
- **ligne 18** : Villeparisis Marché – quartier de Boisparisis – Parc d'Activités de l'Ambrésis – Collège Gérard Philipe
- **ligne 21** : Villeparisis Marché – quartier de Bois Fleuri

Au réseau Villepa' s'ajoutent d'autres lignes qui desservent la commune de Villeparisis ou qui permettent faire une correspondance à la gare de Villeparisis Mitry-le-Neuf :

- **ligne 1** : Villeparisis Mitry-le-Neuf Gare – Le Blanc-Mesnil Gare/Hôtel de Ville
- **ligne 3** : Chelles Gare – Villeparisis Mitry-le-Neuf Gare – Mitry-Claye Gare
- **ligne 3s** : Chelles Cité Scolaire – Villeparisis Mitry-le-Neuf Gare – Mitry-Claye Gare
- **ligne 16** : Villeparisis Mitry-le-Neuf Gare – Mitry-Claye Gare
- **ligne 19** : Villeparisis Marché – Le Pin
- **ligne 22** : Institut Fénélon – Villeparisis Mitry-le-Neuf Gare –

Tremblay-en-France Vert Galant Gare – Mitry-Claye Gare – Longperrier Lycée Charles de Gaulle

- **ligne 23** : Villeparisis Gymnase Aubertin – Aéroport CDG 1 Gare
- **ligne 71** : Villeparisis Mitry-le-Neuf Gare – Villeparisis Mitry-le-Neuf Gare

## SE DÉPLACER LA NUIT EN BUS

Filéo est un service de bus personnalisé en direction ou depuis la plateforme aéroportuaire. La ligne filéo Villeparisis dessert Villeparisis, Mitry-Mory, Mitry-le-Neuf et facilite l'accès à la zone aéroportuaire 24h/24 et 7j/7. Réservation par téléphone au **01 74 37 24 77** sur [fileo.com](http://fileo.com) / sur l'**appli Filéo**

## LES CARTES SCOLAIRES

Les collégiens, les lycéens et les étudiants de Villeparisis peuvent se procurer une carte de transport Imagine'R à tarif préférentiel. La CARPF, le conseil départemental (pour les collégiens) assurent une participation financière.

Renseignements au CCAS en mairie  
**01 64 67 52 43.**

GUIDE  
PRATIQUE  
DE VOTRE  
VILLE



# Stationnement

## STATIONNEMENT UNILATÉRAL ALTERNÉ

Le stationnement alterné est appliqué dans la majorité des rues de la commune, à savoir :

- du côté des numéros impairs du 1<sup>er</sup> au 15 du mois ;
- du côté des numéros pairs du 16 au dernier jour du mois.

Le changement de côté s'opère le dernier jour de chacune de ces deux périodes, entre 20 heures 30 et 21 heures.

## ZONES BLEUES

La zone bleue est une zone de stationnement réglementée de 8h à 20h, du lundi au samedi. Vous devez indiquer votre heure d'arrivée sur votre disque de stationnement européen.

Elles sont situées :

- dans le quartier de La Poste, le parking de la place Henri Barbusse. Des places « arrêt minute », où le stationnement ne doit pas excéder 15 minutes, ont été mises en place aux abords de La Poste
- du Vieux Pays, la rue Jean Jaurès
- sur la place du Marché et ses abords
- sur le parking de l'ancien magasin Leclerc, le samedi (8h- 20h) et le dimanche (8h-14h).

## ZONES BLANCHES

Une zone blanche est une zone de stationnement réglementée à la demi-journée, de 8h à 12h puis de 14h à 18h du lundi au samedi. Vous devez indiquer votre heure d'arrivée sur votre disque de stationnement européen. En dehors de ces horaires, le stationnement n'est pas réglementé.

Elles sont situées :

- sur le parking de la place François Mitterrand (au Vieux Pays) ;
- sur le parking de l'Église Saint-Martin (au Vieux Pays) ;
- rue des Clématites (quartier de La Poste) ;
- allée Maulny (sauf le week-end, jours fériés et le mois d'août) ;

- sur le parking de l'ancien magasin Leclerc, en semaine.

## GARE AUX INFRACTIONS

Le non-respect du stationnement unilatéral alterné est passible d'une contravention de 35 € pour :

- absence de dispositif de contrôle de la durée. Cette infraction prévue et réprimée par l'article R.417-3 du Code de la Route ;
- dépassement de la durée maximale de stationnement. Cette infraction prévue et réprimée par l'article R.417-6 du Code de la Route ;
- dispositif de contrôle mal placé. Cette infraction prévue et réprimée par l'article R.417-6 du Code de la Route ;
- apposition d'un dispositif de contrôle non conforme. Cette infraction prévue et réprimée par l'article R.417-6 du Code de la Route.

Le stationnement très gênant d'un véhicule est passible d'une contravention de 135 € pour stationnement :

- sur les trottoirs et sur les passages piétons
- masquant la signalisation routière ;
- sur les voies vertes, les bandes et pistes cyclables ;
- les emplacements ou voies réservés (pompiers, transport de fonds, taxis,...).

## LE PARKING D'INTÉRÊT RÉGIONAL

Dans le quartier du marché, le Parking d'Intérêt Régional (PIR), gardienné, vidéoprotégé et gratuit, est situé au Mail de l'Ourcq.

Il est ouvert du lundi au vendredi de 6h à 21h ; le samedi de 6h à 20h30 et le dimanche de 6h à 18h.

Attention : l'horaire de fermeture change les jours fériés (ainsi que les 24 et 31 décembre). Toutes les modifications d'horaires sont affichées au PIR, environ une semaine à l'avance.

# Sécurité : Police Municipale

**Accueil du public du lundi au vendredi de 8h30 à 12h et de 13h30 à 17h45** - Maison de la Sécurité et de la Prévention : 48 avenue du Général de Gaulle - **01 64 67 52 86 / 06 85 91 69 41**

## MISSIONS PRINCIPALES

- Assurer la protection et la sécurité en complémentarité avec la Police Nationale ;
- assurer des missions de surveillance ;
- effectuer des missions d'ilotage ;
- veiller au respect des règles de stationnement, le cas échéant dresser des procès-verbaux ;
- veiller à l'application et au respect des arrêtés municipaux ;
- assurer un relais permanent entre la population et les différents services du commissariat ;
- assurer la surveillance des habitations dans le cadre de l'Opération Tranquillité Vacances ;
- amplitude horaire a été élargie.

## MISSIONS DE POLICE ADMINISTRATIVE

- Prévention et surveillance du bon ordre, de la tranquillité, de la sécurité et de la salubrité publiques (exécution des arrêtés de police du maire, constatation, par procès-verbaux, des infractions à ces arrêtés) ;
- surveillance générale de la voie et des lieux publics, dans le cadre d'une police de proximité, en coordination, formalisée dans une convention, avec les services de la Police Nationale.

## MISSIONS DE POLICE JUDICIAIRE

- Rendre compte à leurs chefs hiérarchiques de tous crimes, délits ou contraventions dont ils ont connaissance ;
- seconder, dans leurs fonctions, les officiers de police judiciaire ;
- constater les infractions à la loi pénale et de recueillir tous renseignements en vue de découvrir les auteurs de ces infractions ;
- constater par procès-verbal, les contraventions au code de la route (absence du titre justifiant l'autorisation de conduire le véhicule, de carte grise...);

- constater, par rapport, les délits liés au code de la construction et de l'habitation (voies de fait et menaces de commettre des violences dans l'entrée, la cage de l'escalier ou les parties communes d'un immeuble collectif...)
- chargés de verbaliser plusieurs catégories d'infractions, notamment les infractions :
  - aux arrêtés de police du maire ;
  - au code de l'environnement en ce qui concerne la protection de la faune et de la flore, la pêche, la publicité... ;
  - à la police de conservation du domaine routier (dommages causés à un panneau directionnel, à un terre-plein...);
  - à la lutte contre les nuisances sonores (celles engendrées par les véhicules à moteur, les postes radio, les bruits de voisinage...);
  - à la police des gares (circulation ou stationnement dans la cour d'une gare...);
  - à la législation sur les chiens dangereux (non déclaration de l'animal en mairie, non-respect des obligations).

## PLUSIEURS MOYENS POUR ASSURER LEURS MISSIONS

- Relevé d'identité ;
- dépistage d'alcoolémie ;
- rétention du permis de conduire ;
- immobilisation et la mise en fourrière de véhicules ;
- consultation des fichiers des immatriculations et des permis de conduire ;
- accès aux parties communes des immeubles à usage d'habitation ;
- palpations de sécurité dans le cadre des missions confiées par le maire ;
- inspection visuelle ou la fouille des sacs et bagages (à l'occasion de l'accès à une manifestation sportive, récréative ou culturelle rassemblant plus de 1 500 personnes...).

## COMMISSARIAT DE POLICE

79 avenue du Général de Gaulle  
77270 Villeparisis (Place Henri Barbusse)  
01 60 21 36 50

### VOISINS VIGILANTS ET SOLIDAIRES

*Voisins Vigilants et Solidaires* est une plateforme internet de communication communautaire gratuite permettant via son téléphone portable de mettre en relation les habitants d'un même quartier par mail ou SMS afin de mettre en échec les cambriolages. L'objectif est double, alliant la sérénité et le lien social.

Sur cette plateforme, il est possible de partager ses dates de départ en vacances, de publier des annonces, de faire connaissance avec ses voisins, de signaler des faits inhabituels.

L'inscription donne accès à la boutique en ligne « *Voisins Vigilants et Solidaires* » qui met à disposition autocollants et panneaux dissuasifs.

Performant et innovant, il informe instantanément chaque Voisin Vigilant dès qu'un danger potentiel est signalé par un voisin ou par la police municipale. Les Voisins Vigilants et Solidaires veillent ensemble sur leur quartier, mais ils veillent aussi les uns sur les autres et se retrouvent autour de valeurs : partage, entraide, convivialité.

<https://www.voisinsvigilants.org/>

## Location de salles

### MAISON DES FÊTES FAMILIALES CLAUDE NOUGARO

**Parc d'activités de l'Ambréris : Rue de l'Industrie**

195 m<sup>2</sup> pouvant accueillir jusqu'à 120 personnes  
Du samedi 9h au lundi 7h.

### SALLE WISSOLS

**Chemin des Petits Marais**

130 m<sup>2</sup> pouvant accueillir un maximum de 80 personnes à disposition des associations la semaine et des particuliers le week-end.

Les salles doivent être libérées propres et rangées aux horaires indiqués

### FAIRE UNE DEMANDE DE LOCATION

La demande de réservation est à effectuer auprès du **service Sports et Fêtes**, impérativement par mail à [comptafetes@mairie-villeparisis.fr](mailto:comptafetes@mairie-villeparisis.fr) à l'attention de M. le Maire. Vous pouvez télécharger le formulaire de réservation sur le site internet de Villeparisis, rubrique « pratique » puis « location de salles ». <https://villeparisis.fr/>

Avant d'envoyer toute demande de réservation, il est fortement conseillé de s'assurer de la disponibilité de la salle en contactant le service Sports et Fêtes au 01 60 21 21 00, par mail (voir ci-dessus), ou sur place à la Maison des Sports et des Associations, au Parc Honoré de Balzac – 60 rue Jean Jaurès.



32  
Services  
scolaires

34  
Établissements

35  
Accueils de loisirs  
Jeunesse

36  
Petite enfance



# Services Scolaire et Enfance/Jeunesse

01 64 67 52 28

Inscriptions scolaires en maternelle et en élémentaire

01 64 67 52 27 / 38

- Restauration scolaire;
- études surveillées;
- accueil pré et post scolaire en maternelle;
- accueil de loisirs et colonies;

- inscriptions à la ludothèque;
- paiement des factures scolaires, péri et extrascolaires;
- inscription Espace Municipal des Jeunes (EMJ).

01 64 67 52 92 / 93

Animation et coordination du Conseil Communal d'Enfant.

## À L'ÉCOLE

### S'INSCRIRE

Le dossier d'inscription scolaire, les formulaires des dérogations pour inscriptions scolaires Hors commune et hors périmètre scolaire sont disponible au Guichet unique de la ville ou à télécharger sur le site Internet de la ville, rubrique « **Scolaire / Enfance / Jeunesse** » puis « **Enseignement** » [villeparisis.fr](http://villeparisis.fr)

Être muni des photocopies des documents suivants :

- livret de famille (page des parents et page du ou des enfant(s) concerné(s) ou acte de naissance);
- carnet de santé (page de vaccination);
- justificatif de domicile de moins de 3 mois.

### RYTHMES SCOLAIRES / ACCUEILS PÉRISCOLAIRES

Les écoles accueillent les enfants les lundis, mardis, jeudis et vendredis.

- Les temps scolaires (avec les enseignants) ont lieu de 8h20 à 11h20 et de 13h20 à 16h30.

- Les accueils périscolaires sont organisés par la ville. Les équipes d'animation, encadrées par un directeur et/ou un référent, proposent diverses activités aux enfants :
  - **accueil du matin** : 7h30 - 8h20;
  - **pause méridienne** : 11h20 - 13h20;
  - **accueil du soir en maternelle** : 16h30 - 19h.

- Pour les élèves d'élémentaire, l'étude surveillée, service facultatif et payant, fonctionne de 16h30 à 18h30. Une attestation d'assurance individuelle accident doit obligatoirement être fournie à l'école. Toutes ces prestations nécessitent une inscription auprès du Guichet unique, en mairie. Le dossier d'inscription aux activités périscolaires est disponible au Guichet unique de la ville ou à télécharger sur le site Internet de la ville, rubrique « **Scolaire / Enfance / Jeunesse** » puis « **Restauration scolaire et accueils périscolaires** » [villeparisis.fr](http://villeparisis.fr)  
Paiement en ligne possible sur <https://villeparisis.les-parentservices.com>.

### RESTAURATION SCOLAIRE

La commune organise le service et participe au financement de tous les repas.

Les tarifs tiennent compte des ressources du foyer et du nombre d'enfants scolarisés en maternelle et/ou élémentaire. Les enfants souffrant d'allergies alimentaires sont pris en charge dans le cadre d'un projet d'Accueil Individualisé (P.A.I.).

#### • Inscriptions :

- Inscription auprès du Guichet unique, en mairie. Le dossier d'inscription à la restauration scolaire est disponible au Guichet unique de la ville ou à télécharger sur le site Internet de la ville, rubrique « **Scolaire / Enfance / Jeunesse** » puis « **Restauration scolaire et accueils périscolaires** » [villeparisis.fr](http://villeparisis.fr)
- Les tarifs sont disponibles sur le site Internet de la ville, rubrique « **Scolaire / Enfance / Jeunesse** » puis « **Restauration scolaire et accueils périscolaires** » [villeparisis.fr](http://villeparisis.fr)

### CONSEIL D'ÉCOLE

Au sein de chaque établissement, il vote le règlement intérieur, donne des avis et émet des suggestions (vie à l'école, matériel pédagogique, manuels scolaires...).

Il est composé du directeur d'école, des enseignants, des représentants élus de parents d'élèves, d'un représentant du maire, du délégué départemental de l'Éducation nationale et de l'Inspecteur Départemental.

### SANTÉ SCOLAIRE

Un suivi annuel de la santé physique et mentale de tous les élèves est réalisé par l'équipe de santé (un médecin, une infirmière et une

secrétaire rattachés à l'Éducation nationale). S'adresser à l'école de votre enfant ou à la permanence de l'école Joliot-Curie :

01 64 27 02 75

À travers des aides personnalisées, l'équipe du RASED vise à prévenir et réduire les difficultés rencontrées par certains enfants : troubles de l'apprentissage, du comportement, relationnels... Les interventions sont effectuées en collaboration avec les enseignants et les familles. RASED : 01 64 27 85 76

### TRANSPORTS SCOLAIRES

Les collégiens peuvent se procurer une carte de transport à tarif préférentiel (zones 4 et 5), la ville et le Conseil Départemental assurant une participation financière. Renseignements : accueil du CCAS en mairie 01 64 67 52 43

- **La ligne 16 dessert le lycée Balzac de Mitry-Mory**
- **La ligne 13 dessert les lycées Bachelard et Louis Lumière à Chelles.**
- **La ligne 13**, ligne régulière a été supprimée et est remplacée par **la ligne 3 et 3s.**
- **La ligne 3**, à raison de 1 bus par heure, mais **ne dessert pas les lycées de Chelles.** Cette ligne est ouverte à tous, particuliers et scolaires.
- **La ligne 3s, démarre de Mitry-Mory et vient sur Villeparisis.**
- **Il y a deux bus le matin uniquement.** 7h15 et 8h24 (Villeparisis – les deux lycées)
- **Le soir, deux bus seulement.** 16h30 et 17h30 (les deux lycées – Villeparisis) Le mercredi 12h25 et 13h25 (les deux lycées – Villeparisis)
- **La ligne 3s** est également ouverte aux particuliers et scolaires.

# ÉTABLISSEMENTS

## • ÉCOLES MATERNELLES

- **école Aristide Briand :**  
79, avenue Aristide Briand – **01 64 27 02 30**  
(Directrice : Madame Braynas)
- **école Normandie-Niemen :**  
avenue de Bretagne – **01 60 21 00 79**  
(Directeur : Monsieur Berthier)
- **école Ernest Renan :**  
15, avenue Boileau – **01 64 27 03 97**  
(Directrice : Madame Basquin)
- **école République :**  
30, rue de la République – **01 64 27 02 62**  
(Directrice : Madame Quétier)
- **école Célestin Freinet :**  
allée de Maulny – **01 64 27 91 93**  
(Directrice : Madame Littière)
- **école Le Mail de l'Ourcq :**  
place Wathlingen – **01 64 27 72 17**  
(Directrice : Madame Costa)
- **école Pauline Kergomard :**  
allée des Cerisiers – **01 64 67 02 07**  
(Directrice : Madame Vauthier)
- **école Barbara :**  
place F. Mitterrand – **01 64 27 27 14**  
(Directrice : Madame Gayraud)

## • ÉCOLES ÉLÉMENTAIRES

- **école Séverine :**  
5, avenue Anatole France – **01 64 27 09 78**  
(Directrice : Madame Arbaoui)
- **école Anatole France :**  
3, avenue Anatole France – **01 64 27 02 10**  
(Directrice : Madame Thierry)
- **école Joliot-Curie :**  
ruelle de la Place – **01 64 27 02 75**  
(Directrice : Madame Devrière)
- **école Normandie-Niemen :**  
avenue de Bretagne – **01 64 27 90 93**  
(Directrice : Madame Esslinger)
- **école Ernest Renan :**  
avenue Ernest Renan – **01 64 27 07 57**  
(Directeur : Monsieur Calcagnile)

- **école Célestin Freinet :**  
allée de Maulny – **01 64 27 92 48**  
(Directeur : Madame Bethencourt)
- **école Charlemagne :**  
place F. Mauriac – **01 64 67 38 40**  
(Directeur : Monsieur Barquero)
- **école Barbara :**  
place F. Mitterrand – **01 64 27 27 14**  
(Directrice : Madame Gayraud)

## • COLLÈGES

- **collège Gérard Philippe :**  
chemin des Petits Marais – **01 60 21 21 70**  
(Principal : Madame Régnier-Lelong)
- **collège Jacques Monod :**  
rue du 8 mai 1945 – **01 64 27 92 21**  
(Principal : Monsieur Donckce)
- **collège Marthe Simard :** chemin des Petits Marais (Principale : Madame Benamara)

## • LYCÉES

- **lycée intercommunal Honoré de Balzac :**  
rue Paul Langevin, 77290 Mitry-Mory  
**01 64 27 80 81** (Proviseur : Monsieur Philippe)
- **lycée professionnel «Le champ de Claye» :**  
avenue Pasteur, 77410 Claye-Souilly  
**01 60 26 40 64** (Proviseur : Monsieur Chan Wai)
- **lycée Bachelard :**  
32, rue de l'Europe 77500 Chelles  
**01 64 72 88 88** (Proviseur : Madame Culioli)
- **lycée d'enseignement technique Louis Lumière :** 32, rue de l'Europe, 77500 Chelles  
**01 60 93 12 10** (Proviseur : Monsieur Cottin)
- **lycée Van Dongen :**  
45, rue Jean Mermoz, 77400 Lagny  
**01 64 02 30 11** (Proviseur : Madame Berne)
- **lycée d'enseignement technique Auguste Perdonnet :** 95, rue Fontaines, 77400 Thorigny – **01 60 07 50 40**  
(Proviseur : Monsieur Michel)

# ACCUEILS DE LOISIRS

Les accueils de loisirs accueillent les enfants les mercredis et durant les vacances scolaires.

## STRUCTURES

- **accueil de loisirs Kergomard** (Allée des Cerisiers) pour les enfants scolarisés en maternelle dans les écoles Aristide Briand, Mail de l'Ourcq, Kergomard et Normandie-Niemen  
**Capacité d'accueil : 120 enfants**
- **accueil de loisirs Barbara** (Place F. Mitterrand) pour les enfants scolarisés en maternelle dans les écoles Barbara, République, Célestin Freinet et Ernest Renan.  
**Capacité d'accueil : 30 enfants**
- **accueil de loisirs Berny** (61, rue de Ruzé) pour les enfants scolarisés du CP au CM2 dans les écoles élémentaires Barbara, Joliot-Curie, Célestin Freinet et Ernest Renan.  
**Capacité d'accueil : 132 enfants**

• **accueil de loisirs Charlemagne** (Place F. Mauriac) pour les enfants scolarisés du CP au CM2 dans les écoles élémentaires Anatole France, Séverine, Charlemagne et Normandie-Niemen.  
**Capacité d'accueil : 48 enfants le mercredi, 60 pendant les vacances**

### Horaires

- **7h30-9h**
- **11h30-12h**
- **13h30-14h**
- **16h30-19h**

En dehors de ces horaires, les familles ne pourront ni déposer, ni venir chercher leur enfant.

### S'inscrire

Les inscriptions se font par mail [resto@mairie-villeparisis.fr](mailto:resto@mairie-villeparisis.fr) ou au Guichet unique de la mairie, au minimum 4 jours avant la date choisie, en fonction des places disponibles.

# JEUNESSE

## ESPACE MUNICIPAL DES JEUNES (EMJ)

**40, av. du Général de Gaulle**  
**Tél. 01 60 21 49 10**

L'Espace Municipal des Jeunes (EMJ) favorise la communication, la sociabilité de chacun tout en respectant la vie en collectivité.

Ce lieu convivial accueille les 11/17 ans.

Une carte jeune individuelle donne droit à des tarifs proratisés au quotient familial pour les sorties et les stages.

### • Horaires :

- pendant les vacances scolaires : du lundi au vendredi de 13h à 19h ;
- pendant les périodes scolaires : les lundi, mardi, jeudi et vendredi de 15h à 19h et le mercredi de 13h à 19h.

• Inscriptions au Guichet unique, en mairie.

## POINT INFORMATION JEUNESSE (PIJ)

**40, avenue du Général de Gaulle**  
**77270 Villeparisis - 01 60 21 49 11**  
[pjvilleparisis@gmail.com](mailto:pjvilleparisis@gmail.com)

Le Point Information Jeunesse (PIJ) est un lieu d'informations et d'orientation.

Il fournit des renseignements sur l'orientation, la formation, l'emploi, la santé, le logement, la mobilité, la vie locale et bien d'autres choses.

Les jeunes sont reçus par un professionnel en charge d'écouter leurs demandes puis de leur apporter les réponses adéquates.

Le PIJ pourra répondre plus facilement aux jeunes de 16 à 25 ans, mais a le plaisir d'accueillir tout le monde. L'accès au PIJ est libre et gratuit.

• **Horaires :** le lundi, mardi et vendredi de 16h à 19h et le mercredi et jeudi de 9h15 à 12h15 et de 16h à 19h.



# Petite enfance

La compétence de la Petite Enfance est gérée par la Communauté d'Agglomération Roissy Pays de France qui propose différents modes d'accueils pour les petits de 3 mois à 3 ans.  
**01 60 03 88 66 - [secretariat.petite-enfance@roissypaysdefrance.fr](mailto:secretariat.petite-enfance@roissypaysdefrance.fr)**

## RELAIS ASSISTANTS MATERNELS (RAM)

13, rue de Ruzé  
**01 64 67 50 95** ou **01 60 26 79 98**  
[ram.villeparisis@roissypaysdefrance.fr](mailto:ram.villeparisis@roissypaysdefrance.fr)

Le relais est l'interlocuteur privilégié. C'est un lieu d'information qui accompagne les parents dans la réflexion d'un projet d'accueil adapté à leur situation et à leurs besoins, et les professionnels dans le cadre de leur carrière.

### • LES MISSIONS DU RAM

#### Pour les parents :

- donner des informations sur les différents modes d'accueil;
- fournir la liste des assistants maternels et le dossier d'inscription en structure d'accueil petite enfance;
- préparer avec vous l'accueil de votre enfant chez un assistant maternel ou garde d'enfants à domicile;
- vous informer sur les démarches administratives en qualité d'employeurs.

#### Pour les assistants maternels ou garde d'enfants à domicile :

- organiser des temps d'éveil pour les enfants avec leur assistant maternel ou garde d'enfants à domicile;
- soutenir les assistants maternels dans l'exercice de leur profession, transmettre des informations relatives à leur métier;
- proposer des conférences, des temps d'échanges et les accompagner dans les démarches relatives à la formation continue.

## LES ASSISTANTS MATERNELS

Les assistants maternels indépendants sont des professionnels de la petite enfance qui exercent à domicile agréés par le Conseil Départemental. La liste des assistants maternels de Villeparisis est disponible sur demande au RAM ou au Guichet unique de la mairie.

## MULTI-ACCUEIL « LES BÉBÉS D'OURCQ »

Place Wathlingen – Mail de l'Ourcq  
[bebesdourcq@roissypaysdefrance.fr](mailto:bebesdourcq@roissypaysdefrance.fr)

Les locaux des établissements d'accueil collectif, dit multi-accueils sont aménagés de façon à créer un environnement chaleureux et rassurant.

Ils répondent aux besoins d'éveil et d'expérimentation des enfants, avec du mobilier adapté à leur taille et des jeux mis à leur disposition.

Ces structures, dotées de plusieurs espaces d'éveil, permettent aux enfants d'évoluer par tranche d'âge, et en fonction de leurs développements psychomoteurs

- **Horaires d'ouverture** : 8h30 à 18h
- **Capacité d'accueil** : 20 enfants

## CRÈCHE FAMILIALE « LA RONDE DES GAVROCHES - Michelle Senis » (association)

Place Wathlingen – Mail de l'Ourcq  
[creche-familiale-cantonale@wanadoo.fr](mailto:creche-familiale-cantonale@wanadoo.fr)

Seuls les parents domiciliés sur les communes de Claye-Souilly et Villeparisis peuvent inscrire leur(s) enfant(s). Pour toute inscription, vous devez vous adresser directement à la structure.

- **Horaires d'ouverture** : 7h30 à 19h.

## CRÈCHE PARENTALE « LES PETITS PATOCHES » (association)

14, rue des Platanes (Boisparisis)  
[lespetitspatoches@gmail.com](mailto:lespetitspatoches@gmail.com)

Les parents, membres de l'association et porteurs du projet, sont les responsables de la crèche. Ils participent à la vie de la crèche pour l'accueil des enfants et pour des tâches administratives.

- **Horaires d'ouverture** : 7h30 à 19h
- **Capacité d'accueil** : 16 places en accueil régulier et 2 places en accueil occasionnel.

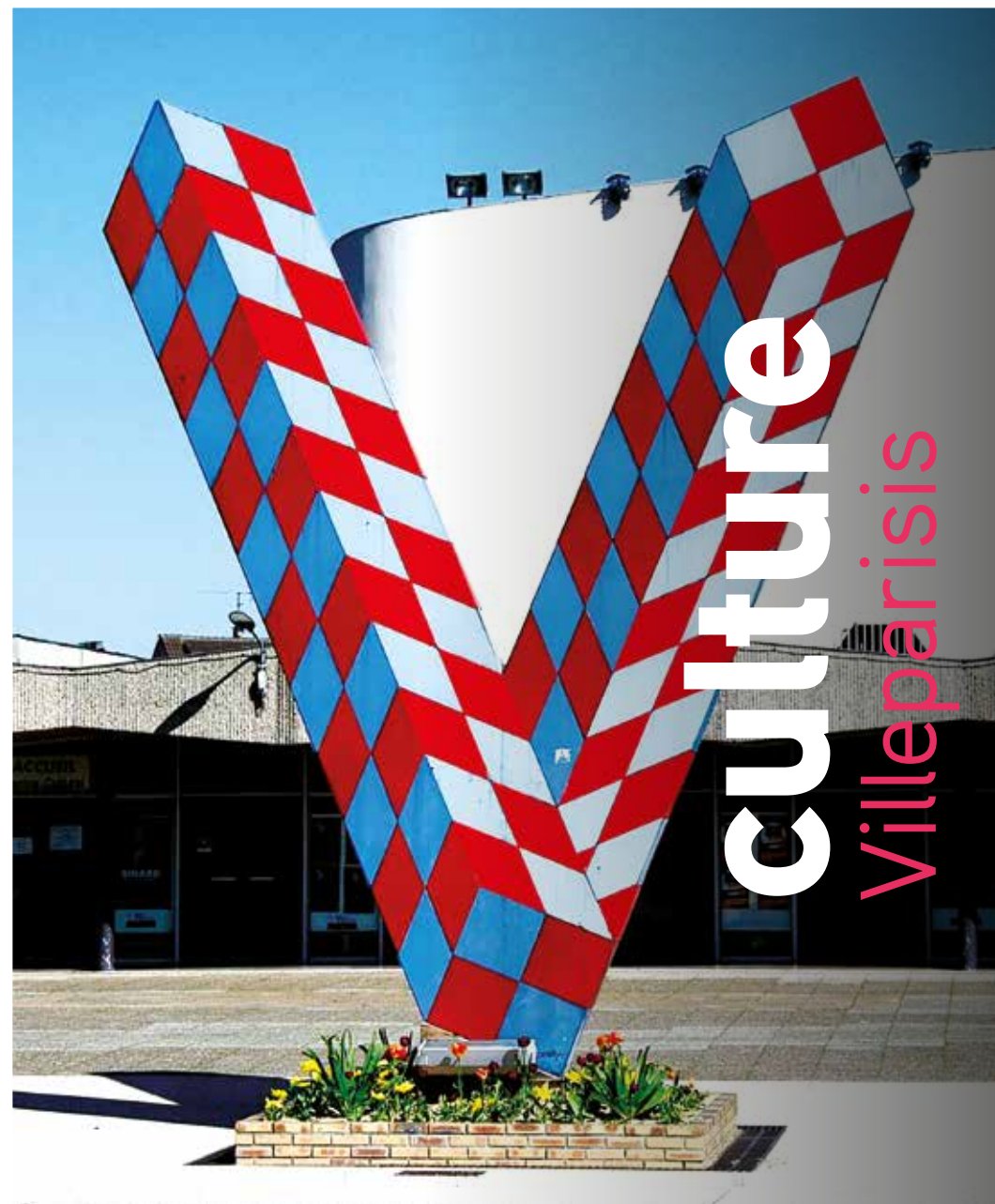

38  
Médiathèque

39  
Ludothèque

40  
Conservatoire  
CCJP

41  
Maison pour Tous

# Médiathèque municipale Elsa Triolet

MEdia  
hèque  
Elsa Triolet

Place Pietrasanta - Tél. : 01 60 21 21 60 / Fax : 01 60 21 21 67  
Site internet : [v2mediatheque.villeparisis.fr](http://v2mediatheque.villeparisis.fr) - Mail : [mediatheque@mairie-villeparisis.fr](mailto:mediatheque@mairie-villeparisis.fr)

	Espaces Adultes et Musique	Espace Jeunesse	
		Hors vacances scolaires	Petites vacances scolaires
Mardi	14h - 19h	16h - 19h	14h - 19h
Mercredi	10h - 12h30 / 14h - 18h	10h - 12h30 / 14h - 18h	10h - 12h30 / 14h - 18h
Vendredi	14h - 19h	14h - 19h	14h - 19h
Samedi	10h - 12h30 / 14h - 18h	10h - 12h30 / 14h - 18h	10h - 12h30 / 14h - 18h

Modification des horaires en juillet et en août.

## S'INSCRIRE ET EMPRUNTER

• **L'accès de la médiathèque et la consultation sur place des documents** sont libres et ouverts à tous, gratuitement. Accès Wi-Fi.

• **Le prêt de documents et l'utilisation de l'Espace numérique** sont réservés aux usagers inscrits.

• **Pour s'inscrire** : présenter une pièce d'identité, un justificatif de domicile récent et une autorisation parentale pour les - de 18 ans.

## LES DIFFÉRENTS ESPACES

### • Espace Adulte

Pour feuilleter, lire sur place ou emprunter :

- 32 000 documents : romans, documentaires, bandes-dessinées, mangas, livres audio, livres en gros caractères, méthode de langue, DVD...;
- 70 titres de presse : quotidiens, hebdomadaires, mensuels.

Des tables sont également à disposition des personnes qui souhaitent travailler.

### • Espace Jeunesse

35 000 documents : albums, livres d'images pour les tout-petits et même les bébés (livres cartonnés, livres tissus), romans, contes, documentaires, bandes-dessinées, livres audio, revues, dictionnaires, encyclopédies, atlas, des DVD.

### • Espace Musique

Pour écouter vos musiques favorites et en découvrir d'autres :

- 18 000 CD de chanson française, musiques traditionnelles et variétés étrangères du monde entier, jazz, musique classique, contemporaine, musique de films, chansons et musiques pour les enfants, etc.;
- 80 nouveautés par mois pour suivre l'actualité musicale;
- magazines, livres et DVD musicaux.

### • Espace numérique

Des ateliers numériques pour accompagner les adultes, adolescents et pré-adolescents sur des thématiques aussi variées que : la navigation sur Internet, les démarches administratives en ligne, le graphisme, la programmation, la

bureautique, le pixel-art, etc.

Des conférences et cafés numériques pour favoriser et faciliter la compréhension de l'univers numérique : de l'intelligence artificielle à la robotique en passant par les dangers des écrans et de l'utilisation d'Internet.

## ANIMATIONS

La médiathèque accueille les groupes sur demande (crèches, classes, centres de loisirs, etc.)

Tout au long de l'année, des expositions, concerts, rencontres avec des artistes, soirées-contes et spectacles sont proposés à tous les publics.

# Ludothèque municipale

Place Wathlingen (marché)

Tél. 01 64 67 08 48

Mail : [ludotheque@mairie-villeparisis.fr](mailto:ludotheque@mairie-villeparisis.fr)

### • Horaires :

- Mardi et vendredi : 9h - 12h et 14h30 - 18h
- Mercredi : 9h - 12h et 14h30 - 18h
- Jeudi uniquement pendant les vacances scolaires : 9h30 - 12h et 14h30 - 18h
- Samedi : 14h30 - 18h

Pendant les vacances scolaires, la ludothèque ouvre à 9h30 au lieu de 9h.

## INSCRIPTION ANNUELLE

Au Guichet unique, en mairie

Pour les familles Villeparisiennes, le tarif est calculé selon le quotient familial. Il suffit de présenter votre avis d'imposition, les 3 derniers bulletins de salaire, votre attestation CAF et votre quotient sera calculé.

Pour les hors communes : 66 euros/famille.

## LE JEU SUR PLACE

Les ludothécaires vous proposent des activités très diverses pour adultes, adolescents et enfants. Différents espaces vous attendent : motricité, jeux d'éveil, jeux symboliques, jeux



de société pour tous les âges, un espace informatique...

Jouets pour les plus petits ou jeux de société et jeux vidéo pour les plus grands et les adultes. Accompagné ou seul (pour les grands), venez partager un vrai moment de détente ...!

## PRÊT DE JEUX

Une soirée, un anniversaire, pour les vacances ou tout simplement pour jouer à la maison ? Vous pouvez emprunter des jeux à la ludothèque en achetant une carte de 5€ pour 10 jeux empruntés.



# Conservatoire municipal de musique et de danse

3, chemin de la Couronne (1<sup>er</sup> étage) - 01 64 27 05 05 - [conservatoire@mairie-villeparisis.fr](mailto:conservatoire@mairie-villeparisis.fr)

## • Horaires du secrétariat :

- lundi : 14h - 19h
- mardi et jeudi : 9h30 - 12h30 et 14h - 18h45
- mercredi : 9h30 - 12h et 13h30 - 18h45
- vendredi : 9h30 - 12h30 et 14h - 18h15
- samedi : 9h - 12h

## DISCIPLINES

Le conservatoire accueille les enfants et les adultes dans les disciplines suivantes :

### Musique

- jardin musical (3 ans) et éveil musical (à partir de 4 ans) : avec la découverte de l'instrumentarium baschet (structures sonores);
- formation musicale (à partir de 6 ans);
- violon, alto, violoncelle;
- guitare classique et Folk;
- guitare électrique, basse électrique, batterie;
- flûte traversière, clarinette, saxophone trompette, trombone, tuba;
- accordéon;
- chant lyrique et variété/jazz;
- piano/piano jazz.

### Danse

- danse classique (dès l'éveil 5 ans, grande section de maternelle);
- danse modern jazz;
- danse contemporaine.



## PRATIQUES COLLECTIVES

- 3 orchestres : Pianissimo (cordes), L'Harmonie (vents) et Crescendo (cordes et vents);
- ensemble Baby cordes;
- ensemble P'tits Vents;
- ensemble Cordes avides (guitares);
- 2 Ensembles de guitares;
- ensemble d'accordéons;
- atelier jazz;
- atelier variétés/blues;
- atelier musiques actuelles;
- initiation Atelier musiques actuelles;
- 4 chorales d'enfants (Moineaux et Rossignols);
- chœur À Tempo (11-15 ans);
- ensemble vocal adultes;
- ateliers percussions;
- ensemble flûtes traversières;
- musique de chambre.

# Centre culturel Jacques Prévert



Place Pietrasanta - 01 64 67 59 60 - Billetterie : 01 64 67 59 61 - [www.ccjp.fr](http://www.ccjp.fr) - Email : [centre-culturel-jacques-prevert@orange.fr](mailto:centre-culturel-jacques-prevert@orange.fr) - Relations Publiques : [relationspubliques-ccjp@wanadoo.fr](mailto:relationspubliques-ccjp@wanadoo.fr)

Salle de 650 places proposant une programmation\* culturelle proposant du théâtre, de la danse, de la musique, de l'humour, de la chanson, de l'opéra, du cirque, des spectacles jeune public, des conférences sur l'art ainsi que sur la musique... et retrouvez de nombreuses actions culturelles, sensibilisations, expositions, rencontres tout au long de la saison.

## • Horaires :

- Lundi, mardi, jeudi, vendredi et samedi : 14h - 18h\* (fermé les samedis de vacances scolaires)
- Mercredi : 10h - 12h et 14h - 18h\*
- Ouvert les soirs de spectacle jusqu'à 22h

\* la billetterie cesse la vente 15 minutes avant la fermeture.

## COMMENT RÉSERVER VOS PLACES ?

- par correspondance, en adressant un chèque bancaire ou postal à l'ordre de la CIC-EST, du montant des places et une enveloppe timbrée, quatre semaines au plus tard avant la date du spectacle. Les billets vous seront retournés par courrier (indiquez lisiblement vos nom et adresse).
- à l'accueil, place Pietrasanta pendant les heures d'ouverture au public
- par téléphone en carte bancaire (paiement sécurisé) 01 64 67 59 61, mardi et jeudi de 10h à 12h

## LA CARTE CULTURELLE

### Elle permet :

- d'obtenir des réductions pour tous les spectacles du Centre Culturel;
- de bénéficier du tarif réduit pour les programmes des scènes rurales proposées

par Act'art (sur justificatif);

- de recevoir la programmation;
- l'accès aux différentes formules d'abonnement.

### On peut se la procurer :

- à l'accueil du centre culturel;
- en retournant une demande d'adhésion accompagnée du règlement libellé à l'ordre CIC -EST.

### • Tarifs :

- Adulte hors commune : 15 €
- Moins de 18 ans, étudiant de moins de 25 ans et demandeur d'emploi : 3 €

L'adhésion au centre culturel est gratuite pour tous les Villeparisiens (sur présentation d'un justificatif de domicile)

\* Chaque année, la programmation du centre culturel Jacques Prévert fait l'objet d'une brochure éditée en septembre.

# Maison Pour Tous Jacques Marguin



3, chemin de la Couronne - Tél. : 01 64 67 58 50 / Fax. : 01 64 67 58 52  
[www.mptjm.com](http://www.mptjm.com) - Email : [mpt-villeparisis@orange.fr](mailto:mpt-villeparisis@orange.fr)

## • Horaires :

### Pendant la période scolaire :

- Lundi, mardi, jeudi et vendredi : 8h30 - 12h30 et 13h30 - 21h30
- Mercredi : 8h30 - 21h30
- Samedi : 8h30 - 16h30

### Pendant les vacances scolaires :

- 9h - 12h30 et 13h30 - 16h30
- Fermé le samedi
- Fermeture pendant les vacances estivales et de Noël

tarifs, etc.) et au programme annuel dans le guide de la Maison Pour Tous Jacques Marguin, édité chaque année en début de saison.

## ÉVÈNEMENTS

Forums, salons, expositions, débats...

## PERMANENCES

Permanences de diverses associations et organismes (avocat conseil, Avimej, écrivain public...)

## POUR LES PRÊTS DE SALLE

- associations Villeparisiennes : adhésion gratuite dans le cadre de l'activité de l'association;
  - associations extérieures : 77 € annuel.
- Les conditions figurent dans le guide (règlement intérieur de la Maison Pour Tous).

GUIDE PRATIQUE DE VOTRE VILLE

culture Villeparisis



**DINO**

PRODUITS  
PORTUGAIS  
ITALIENS  
ESPAGNOLS  
TRAITEUR  
CHURRASQUIRA

1 mail de l'Ourcq  
77270 VILLEPARISIS  
01 72 99 11 90

Du mercredi au samedi,  
de 9h à 13h et de 16h à 20h.

RESTAURANT CHINOIS

*Siècle d'or*

BUFFET À VOLONTÉ • WOK • GRILLADES

Avenue Jean Monnet  
Porte de L'Ambrésis  
77270 VILLEPARISIS  
01 60 26 58 58

**JEAN LEFEBVRE**  
TRAVAILLE POUR VOUS  
ILE-DE-FRANCE

Agence de Chelles  
EAE de la Tuilerie  
15, rue Henri Becquerel  
77500 Chelles  
Tél. 01 64 72 79 00  
Fax 01 64 72 79 10

EJL Île-de-France,  
entreprise de travaux publics,  
réalise vos chantiers  
d'assainissement et de voirie.



**sport**  
Villeparisis

44  
Service des sports  
Installations sportives

46  
École municipale des  
sports

47  
Centre médico-sportif  
OMS - USMV



# Service des Sports



Maison des Sports et des Associations - Parc Honoré de Balzac 60 rue Jean Jaurès  
**01 60 21 21 00**

## MISSIONS

- gestion, entretien et surveillance des équipements sportifs et des salles communales;
- élaboration du calendrier d'utilisation des installations sportives, les relations avec les milieux scolaire et associatif;
- organisation des animations et manifestations comme le Défi Sport en mai-juin, pour les 6-11 ans,

et le Forum de Rentrée début septembre;

- aides aux associations;
- gestion de l'École des Sports;
- jumelage.
- **Horaires :**
  - du lundi au vendredi : 8h30 de 12h et de 13h30 à 18h, sauf le jeudi et le samedi de 8h30 à 12h uniquement.

## Installations sportives\*

### GYMNASE AUBERTIN

67, rue de Ruzé - **01 64 67 03 89**

- Composé d'une grande salle (44m x 26m) avec gradins et d'une salle de musculation



### GYMNASE GÉO ANDRÉ

1, rue de la Division Leclerc

**01 64 27 86 05**

- Composé d'une grande salle (44m x 26m) avec gradins, d'un dojo et d'une salle de danse

### GYMNASE DES PETITS MARAIS

Chemin des Petits Marais

**01 60 21 00 12**

- Grande salle (44m x 22m) qui s'étend sur 2 000 m<sup>2</sup> autorisant les sports collectifs et les entraînements (notamment basket et badminton)

### STADE DES PETITS MARAIS

Chemin des Petits Marais - **01 64 27 72 96**

- 2 terrains d'entraînement engazonnés et 1 terrain en stabilisé, tribune et vestiaires ainsi qu'un terrain de football en gazon synthétique

### STADE DELAUNE

Rue de l'Île-de-France

**01 64 27 04 84**

- Terrain engazonné avec ses locaux annexes, stade d'honneur des footballeurs



### ESPACE ASSOCIATIF DE BOISPARISIS

Rue Salvador Allende

**01 64 77 10 37**

- 2 salles de 110 m<sup>2</sup> dont une salle avec du parquet

### TENNIS

Rue Salvador Allende

**01 60 21 99 12**

- 2 courts extérieurs et 2 courts couverts

### PISTE DE PATINAGE

Avenue du Poitou

**01 64 27 43 29**

- Siège de la section roller skating, cette piste comprend un anneau de vitesse, un bâtiment à usage de vestiaires et bureau

### BOULODROME

Parc Honoré de Balzac

60, rue Jean Jaurès

**01 60 21 00 06**

- Principalement utilisé par l'USMV Pétanque, il comprend un local communal mis à la disposition du club

### PAS TIR À L'ARC

Parc Honoré de Balzac

60, rue Jean Jaurès

**01 60 21 00 06**

- Long de 50 m, il comprend un local annexe

### SKATE PARK

Chemin des Petits Marais

- Pour les amateurs de roller et de skate



### CITY PARC

Poitou - École Barbara

- terrain mixte Basket / Football

### AIRES DE JEUX D'ACCÈS LIBRE

- Parc Honoré de Balzac : 2 paniers de basket
- Gymnase Aubertin : 2 terrains de basket, un terrain mixte basket/handball
- Gymnase Géo André : 1 terrain de basket, 1 terrain de hand, 1 piste de saut en longueur

### AIRE DE FITNESS DE BOISPARISIS

Rue de la Reneuse

- Parcours sportif et plateau de fitness de 9 ateliers principaux

\* Tous les détails et le plan des équipements sont disponibles dans le Guide des Sports, édité chaque année en septembre.

## PISCINE INTERCOMMUNALE JEAN TARIS\*\*

88, avenue de Berny - 01 64 27 52 70

• Horaires	Hors périodes scolaires	Horaires petites vacances	Horaires grandes vacances
Lundi	12h15 - 13h45	12h - 14h / 15h - 19h	
Mardi	12h15 - 13h45 / 17h - 19h45	12h - 14h / 15h - 20h	
Mercredi	16h45 - 19h	12h - 14h / 15h - 19h	
Jeudi	12h15 - 13h45 / 17h - 19h	12h - 14h / 15h - 19h	
Vendredi	12h15 - 13h45 / 17h - 19h	12h - 14h / 15h - 19h	
Samedi	14h30 - 18h	14h30 - 18h	14h - 19h
Dimanche	9h - 13h	9h - 13h	9h - 12h30

• Tarifs	Entrées individuelles	Forfait 10 entrées
Enfants - de 18 ans (habitants de l'Agglo)	2 €	16 €
Enfants - de 18 ans	3 €	24 €
Adultes (habitants de l'Agglo)	3 €	24 €
Adultes	4,50 €	36 €
Enfants	Gratuit (- de 3 ans)	24 €
Tarif réduits : Retraités, demandeurs d'emplois, bénéficiaires du RSA, handicapés, familles nombreuses, étudiants	2 €	16 €
Carte 10h		20 €

## École Municipale des Sports

### • Renseignement au service Sports et Fêtes

L'École Municipale des Sports de Villeparisis est une association sportive qui permet aux enfants âgés de 6 à 11 ans (du CP au CM2) de pratiquer 4 sports différents choisis parmi 23, suivant quatre cycles répartis sur l'année scolaire, le mercredi de 13h45 à 15h ou de 15h15 à 16h30 (sauf équitation).

Chacun de ces sports est encadré par un enseignant spécialisé. Le but de l'association est de faire pratiquer, sans objectif de compétition, plusieurs activités afin de permettre à l'enfant de choisir un sport correspondant à ses goûts et à ses aptitudes.

Plus de détails sur le site internet de Villeparisis, rubrique « sport » puis « École Municipale des Sports » [villeparisis.fr](http://villeparisis.fr)

## Centre médico-sportif

• Renseignements et prise de rendez-vous du lundi au samedi, entre 9h30 et 12h, de mai à septembre au **01 60 93 91 72**

Géré par l'OMS (voir ci-dessous), le centre médico-sportif est ouvert à tous les licenciés des associations sportives villeparisiennes

adhérentes à l'OMS. Il a pour objectif de délivrer des certificats médicaux de non contre indication à la pratique du sport. Les visites sont planifiées tous les samedis de juillet, septembre et début octobre. Elles sont gratuites et sur rendez-vous.

## Office Municipal des Sports (OMS)

• Renseignement : [omsvilleparisis@aol.com](mailto:omsvilleparisis@aol.com)  
Président : Michel Verax

L'Office Municipal des Sports (OMS) est une structure de concertation animée par des bénévoles, bénéficiant du soutien actif

de la ville. Il a pour mission d'étudier les différents besoins des sections sportives tant matériels, relationnels que financiers. Il initie et soutient les activités favorisant le développement de la pratique sportive.

## Union Sportive Municipale de Villeparisis (USMV)

• Renseignement au **01 60 21 21 06**  
Président : Jean-Claude Dérozier

L'Union Sportive Municipale de Villeparisis (USMV) est une association qui a pour objectif de développer et d'animer les disciplines sportives désirant se regrouper au sein

de celle-ci. Elle est affiliée à la Fédération Française des Clubs Omnisports.

L'USMV est composée de 18 sections sportives regroupant 3105 jeunes et adultes qui pratiquent l'une des disciplines en choisissant le sport collectif, la compétition ou le loisir.





FENÊTRES • PORTES  
VOLETS • STORES  
PORTAILS et CLOTURES



15 avenue Pasteur  
93290 TREMBLAY-EN-FRANCE

☎ **01 85 10 05 88**

Mail : [contact@clarte-fenetres.fr](mailto:contact@clarte-fenetres.fr)

Site : [www.clarte-fenetres.fr](http://www.clarte-fenetres.fr)



50  
Sportives

51  
Entraide

52  
Caritatives

53  
Petite enfance, seniors,  
patriotiques, cultes

54  
Parents d'élèves,  
économiques, divers

## ASSOCIATIONS SPORTIVES

### AÉROMODEL CLUB DE VILLEPARISIS (A.C.V)

Président : Patrice MOLINIER  
**06 22 83 80 66**  
patrice.molinier@hotmail.fr

### AÏKIDO CLUB

Président : Gaetano RUSSO  
Renseignements :  
Jean-Claude DUPUIS  
**06 77 74 42 26**

### ALLIANCE NORD 77 SPORT CHANBARA

Président : Daniel CAVALLAZZI  
**06 77 60 68 73**

### BADMINTON

Président : Marc AUBERT  
**01 60 21 21 06**  
usmv.badminton@free.fr

### BASKET

Président : Marc BENJAMIN  
**06 61 80 14 34**  
usmvbasket77@gmail.com

### BICROSS CLUB 2000

Président : Rudolph QUERCY  
**06 12 21 15 99**  
bicross2000@gmail.com

### BOXE THAI

**SQUARE BOXING CLUB**  
Contact : Ballaïme KALOGA  
**06 63 26 25 02**

### BUDO CLUB – KARATÉ

Président : Dominique BAQUET  
**06 41 61 94 90**  
domin77@sfr.fr

### COLOMBOPHILIE

Président : Alain STINLET  
**06 70 20 09 68** ou  
**01 64 27 59 62**

### COUNTRY DANCE

Président : Raymond ALVÈS  
**06 68 28 58 12**

### CYCLISME

Président : Joseph ROUAULT  
**07 86 25 75 63**  
jo.rouault@wanadoo.fr

### CYCLOTOURISME

(route et VTT)  
Président : Luis PINTO  
au **06 75 74 90 55 (Route)**  
Contact : Julien THOMASSE  
au **06 60 27 74 71**

### ÉCOLE MUNICIPALE DES SPORTS

Président :  
Jacques DUFRESNOY  
**01 60 21 21 00 (service des sports et fêtes)**

### EVERSTRONGHER

Contact : Thanina HAMIDOUCHE  
**06 34 43 02 31**  
associationeverstrongher@gmail.com

### GOJU RYU

Président : Daniel CAVALLAZZI  
Contact : Norbert COSSE  
au **06 56 77 22 63**

### FOOTBALL

Président :  
Jean-Claude DÉROZIER  
Contact : Bernard ENGELMANN  
**06 18 21 83 87**

### GYMNASTIQUE

Président : Alain STINLET  
Contact : Cindy  
au **06 73 48 50 36**  
**01 64 27 86 05**  
(gymnase Géo André)  
ou **USMV : 01 60 21 21 06**

### GYMNASTIQUE VOLONTAIRE LIBRE (G.V.L)

Présidente : Marie-Noëlle RECIO  
**07 81 05 63 18**  
gvl.villeparisis@gmail.com

### HANDBALL

Président : Amadeu NOVAIS  
**01 64 27 86 05**  
(gymnase Géo André)

### JUDO

Président : Michel COULANGES  
**01 60 21 21 06 (USMV)**  
**06 66 59 92 71 (contact)**

### JUDO CLUB VILLEPARISIS (JCV)

Président : Jérémie LEPAN  
**06 73 28 57 85**  
judoclubvilleparisis@gmail.com

### LA SEMELLE VERTE

Président : Rémi TIBERGHEN  
**06 63 05 92 32**  
lasemelleverte@gmail.com

### LES GORGONES DE VILLEPARISIS (L.G.V.) PLONGÉE

Président : Stéphane BONNET  
**06 69 18 45 08**  
Contact : Thierry BAUDRY  
**06 88 24 46 63**  
igvilleparisis@neuf.fr

### L'OFFICE MUNICIPAL DES SPORTS (OMS)

Président : Michel VERAX  
omsvilleparisis@aol.com

### L'UNION SPORTIVE MUNICIPALE DE VILLEPARISIS (USMV)

Président :  
Jean Claude DEROZIER  
**01 60 21 21 06**  
usmv-secret@  
mairievilleparisis.fr

### MACADAM 77 MARCHÉ, COURSE

Président : Stéphane FLORENT  
**06 09 70 28 63**  
Claude GUIONIE au  
**06 01 15 87 79**  
macadam77sec@gmail.com  
http://macadam77.free.fr

### MUSCULATION

Président : Philippe KMIECIK  
**01 60 21 21 06 (USMV)**

### PÉTANQUE

Président : Jean Pierre BENARD  
Alain RAMBOUR  
**06 19 99 21 82**

### PUMA CLUB NO LIMIT

Boxe Thaï  
Président : Stéphane Pichaud  
Par SMS **06 70 48 17 95**  
stephanepichaud77@orange.fr

### ROLLER SKATE

Présidente : Martine CAMPOY  
**06 76 50 97 86**  
Contact :  
Hélène LE SABAZEC  
**06 58 91 68 50**

### SECTION CANINE

Président :  
Michel BORTOLUZZI  
**01 64 67 89 58**  
clubcaninvilleparisis77@yahoo.fr

### SPORTS JEUNES VACANCES

Président :  
Christian RILHAC  
**01 64 27 61 05**

### TAÏ CHI CHUAN et QI GONG

Présidente : Dominique RIES  
**01 48 61 06 01**  
Stéphane CIUPA au  
**06 50 63 68 71**  
www.taichichuan77.org

### TAEKWONDO

Président : Roger RASCAR  
**06 60 94 59 53**  
tkdhapki.villeparisis@gmail.com

### TENNIS

Présidente :  
Marie-Thérèse ALCARAS  
**01 60 21 99 12**  
tc.villeparisis@fft.fr

### TENNIS DE TABLE

Président : Marc GRANET  
**06 07 76 29 50**  
ou **01 60 21 21 06 (USMV)**  
usmv.tt77@gmail.com

### TIR À L'ARC

Président : Alain SERRANO  
Danièle SERRANO  
au **06 60 87 37 97**  
ou **01 60 21 21 06 (USMV)**

### TRIATHLON CLUB DE VILLEPARISIS

Président : Christian BORNE  
**06 22 47 20 11**

### VIET VO DAO (VOVINAM)

Président :  
Damien SCHWEITZER  
Jérémy MERLIN  
au **06 51 85 67 87**

### VILL'PAS RANDO

Présidente : Monique GÉARD  
**01 48 94 77 89**  
et **06 11 94 77 40**

\* Retrouvez tous les détails des associations sportives dans le Guide des Sports, édité chaque année en septembre.

## ASSOCIATIONS D'ENTRAIDE

### ADIL 77 (DROIT INFORMATION LOGEMENT)

Directrice :  
Véronique CHAMOREAU  
52 rue de l'abreuvoir  
77100 Meaux  
**01 60 25 11 81**

### ADQPV (ASSOCIATION DE DÉFENSE DES QUARTIERS PAVILLONNAIRES DE VILLEPARISIS)

Présidente : Nadia DOYEN  
**06 85 84 53 32**  
nadia.doyen@hotmail.fr

### AFSEP (SCLÉROSE EN PLAQUES)

**06 08 30 32 53**  
madeleine.foullonneau@afsep.fr

### AGIR MAINTENANT

Président : Abdoulaye  
OUATTARA

**07 53 68 66 78**  
agirmaintenant@yahoo.com

### AIDE À L'INSERTION PROFESSIONNELLE (AIP)

Présidente : Claudine LEROY  
**01 60 21 22 80**

### aip.accueil@gmail.com

Directeur : Frédéric GUILBERT  
Présidente : Claudine LEROY  
Directrice adjointe :  
Patricia RADIC  
aip.radic@gmail.com  
http://aip-mitry.asso-web.com

### ALCOOL ASSISTANCE

Président départemental :  
Christian BÉDIER  
**06 62 35 93 50**  
alcoholassistance77@gmail.com  
Permanence sur RDV à la MPT  
www.alcoholassistance.net



### AMICALE DU POITOU

Présidente : Corinne DELMONT  
06 11 86 70 70  
cocodelmont@hotmail.com

### ASSOCIATION DÉVELOPPEMENT ORIENTATION EST FRANCILIEN (ADO)

Président : Patrick JOYEUSE  
06 21 19 55 22  
patrick.joyeuse@cegetel.net  
www.ado-ef.com

### ASSOCIATION POUR LE DON DE SANG BÉNÉVOLE

Présidente : Christine ZAJD  
06 20 26 80 65  
Responsable de secteur :  
Mr Michel LEMOULT  
06 03 03 49 43

### CANTINA SOLIDAIRE

Président : Sylvain WASSA  
06 51 16 13 79  
ou 07 58 52 56 56  
sxvianova@outlook.fr

### ESPACE DES USAGERS DU CENTRE HOSPITALIER DE MARNE LA VALLÉE

Présidente : Françoise BEAUMONT  
06 44 03 14 15  
Répondeur : 01 61 10 62 42  
Permanence vendredi  
de 14h à 17h

### ÉTABLISSEMENT ET SERVICE D'AIDE PAR LE TRAVAIL (ESAT)

« Les Ateliers de l'Ambrésis »  
Directeur : Jacques CORBIN  
12 rue de l'Industrie  
77270 Villeparisis  
01 60 21 20 40  
esatambresis@aede.fr

### HORIZON CANCER

Présidente :  
Josiane GARCIA  
horizon-cancer@wanadoo.fr  
www.horizon-cancer.org

### LES ALCOOLIQUES ANONYMES

0 820 32 68 83  
bsg@aafrance.fr

### LIGUE CONTRE LE CANCER

Comité de Seine-et-Marne  
8 rue de l'Industrie  
77012 Melun  
01 64 37 28 13  
cd77@ligne-cancer.net

### RETINA FRANCE

Correspondante locale :  
Marie-Céleste FUHS  
01 64 67 98 59  
06 37 46 45 39  
celeste-marie.f@orange.fr

### ROTARY CLUB

Présidente : Roger BIENAIME  
Vice-Président :  
Jean-Claude BOURGEON  
contact@rotaryclayeroissy.fr  
Site : rotaryclayeroissy.fr  
Facebook : rotaryclayeroissy

### PROJET D'INSERTION, D'ORIENTATION PAR LE LOGEMENT (PIOL)

Catherine REGNIER  
01 64 27 42 02  
catherine.regnier@asso-arile.com

### SUR LE CHEMIN DE L'AUTISME

Présidente :  
Martine BOSCO-HELLEU  
06 71 58 92 69  
Trésorière : Véronique VOISIN  
06 30 02 79 68  
surlecheminautisme@gmail.com

### VILLEPA CITOYENS

Présidente :  
Sophie TESA-TARI  
4 avenue du Général de Gaulle  
07 85 13 38 17  
villepacitoyens@gmail.com

### VILLEPA SECOURS 77

Président : Guillaume LAMBERT : 06 19 45 43 96  
Bip au 06 06 16 92 10  
villepa-secours77@hotmail.fr

## ASSOCIATIONS CARITATIVES

### CROIX-ROUGE FRANÇAISE

Présidente de l'unité locale :  
Corinne ADAMSKY-CAEKAERT  
06 72 79 02 64  
adamsky.corinne@orange.fr

### LES RESTOS DU CŒUR

Responsable : Michèle BLASCO  
06 38 39 16 07  
micheleblasco@orange.fr

### SECOURS CATHOLIQUE VILLEPARISIS

43, rue de Ruzé  
Responsable :  
Marie-Dominique CARTON  
01 64 66 79 08  
06 78 33 46 26  
sc77.villeparisis@gmail.com  
secours-catholique.org

### SECOURS POPULAIRE

Responsable Villeparisis :  
Annick PICOLLEC  
01 64 67 76 24 (lundi et jeudi  
après-midi)  
villeparisis@sfp77.org

### UN DON DES HEUREUX

M. FAOUZI  
06 82 44 25 55

## ASSOCIATIONS PETITE ENFANCE

### INSTITUT DES DROITS DE L'ENFANT

Présidente : Sophie TESA-TARI  
4 avenue du Général de Gaulle  
09 62 53 76 60  
idevilleparisis@gmail.com

### CANTONALE

Directrice : Monique BENLICHA  
Présidente : Antoinette THIERRY  
01 64 67 96 58  
creche-familiale-cantonale@wanadoo.fr

asso.laparenthese77@gmail.com  
laparenthese77.canalblog.com

### LES PETITS PATOCHES CRÈCHE PARENTALE HALTE GARDERIE

Directrice : Chantal POUPARD  
01 64 67 74 92  
lespetitspatoches@gmail.com

### LA RONDE DES GAVROCHES - MICHELLE SENIS CRÈCHE FAMILIALE

LA PARENTHÈSE  
Présidente : Catherine COLIN  
06 51 21 56 99

## ASSOCIATION SENIORS

### LES CITADINES DE VILLEPARISIS

Président : Bernard TISSOT - 06 83 38 05 59 - bernard.tissot@dbmail.com

## ASSOCIATIONS PATRIOTIQUES

### ASSOCIATION DES AMIS DE LA FONDATION POUR LA MÉMOIRE DE LA DÉPORTATION (AFMD) 77

Responsable local : Guy HUBERT  
07 87 10 25 39  
guy.corinne@orange.fr

### (CEACVG)

Président : Claude PALLY  
Alain BRILLOUET : 06 13 77 39 71  
alain231251@gmail.com

### FÉDÉRATION NATIONALE DES ANCIENS COMBATTANTS D'ALGÉRIE (FNACA)

Président : René ROBBRECHT  
Alain BRILLOUET : 06 13 77 39 71  
alain231251@gmail.com

### COMITÉ D'ENTENTE DES ANCIENS COMBATTANTS ET VICTIMES DE GUERRE

### SOUVENIR FRANÇAIS

Président : Gérard LAMBERT  
Daniel CAVALLAZZI :  
06 77 60 68 73  
daniel.cavallazzi@gmail.com

### UNION NATIONALE DES COMBATTANTS (UNC)

Président : Emmanuel PARENT  
06 60 28 38 36  
manu.parent@orange.fr

## ASSOCIATIONS DE CULTES

### CULTE CATHOLIQUE

01 64 27 00 26  
Presbytère : place de l'Église  
St Martin

### CULTE MUSULMAN : ASSOCIATION CULTUELLE ET CULTUELLE DES MUSULMANS DE VILLEPARISIS (ACCMV)

Président :  
Belladjin LAHOUARI  
accmv77@gmail.com  
mosquee-de-villeparisis.fr

## ASSOCIATIONS PARENTS D'ÉLÈVES

### APEVA (ASSOCIATION DES PARENTS D'ÉLÈVES VILLEPARISIENS AUTONOMES)

Présidente :  
Alexandra FRANGEUIL  
**06 16 79 76 03**  
apeva77@gmail.com

(primaire-collège) :  
Kamel SAÏDI  
**07 61 57 79 94**  
fcpemarthésimard@yahoo.com  
kamel.saidi@fcpe77.asso.fr  
Responsable : Stéphanie  
BARANGER (primaire)  
**06 62 46 80 44**  
fcpe.boisparisis@gmail.com

**06 61 33 49 69**  
associationpei77@gmail.com

### UNION NATIONALE DES ASSOCIATIONS AUTONOMES DE PARENTS D'ÉLÈVES (UNAAPE)

Maternelles, élémentaires et collèges

Présidente : Samia DATH  
**06 15 64 82 53**  
unaapevilleparisis77270@gmail.com

### FÉDÉRATION DES CONSEILS DE PARENTS D'ÉLÈVES (FCPE)

Réfèrent secteur Villeparisis

**LES PARENTS D'ÉLÈVES INDÉPENDANTS (PEI)**  
Présidente : Céline LAMBERT

## ASSOCIATIONS ÉCONOMIQUES

### L'ASSOCIATION DES CHEFS D'ENTREPRISES DE VILLEPARISIS (L'ACEV)

Président : Christian ASTRUC  
lacev77270@gmail.com

## ASSOCIATIONS DIVERSES

### À VOTRE BON SAVOIR (AVBS)

Président : Xavier NGOUANZÉ  
Virginie FOURNIER :  
**06 95 29 65 48**  
coordinatrice.avbs@gmail.com

**06 03 42 12 83**  
amicalepompiersvilleparisis@orange.fr

**ARC EN CIEL 92**  
Thierry : **06 82 46 89 34**  
loisirscreatifsarcenciel@orange.fr

### AMICALE DES BRETONS

Président : Christian GODARD  
**06 23 23 85 10** ou  
**06 20 49 06 38**  
godard.jocelyne@yahoo.fr

### ASSOCIATION DES COMPATRIOTES AFRICAINS À VILLEPARISIS (ACAVI)

Président :  
Nestor MANZA-MIANZA  
**06 88 66 25 02 - nestor.**  
manza-mianza@orange.fr

### ASSOCIATION DE DÉFENSE DE L'ENVIRONNEMENT DE CLAYE-SOUILLY ET SES ALENTOURS (ADENCA)

Présidente :  
Mireille LOPEZ  
**06 75 15 41 24**

### ASSOCIATION DÉFENSE ENVIRONNEMENT BOIS FLEURI (A.D.E.B.F)

Président :  
Alain DION  
M. KALKOTOURIAN :  
**01 60 26 26 29** ou  
**06 34 23 51 16**  
jp.kalko@free.fr

### ASSOCIATION FRANCOBERBÈRE DE VILLEPARISIS (AFBV)

Président : Kamal SAÏDI  
**06 64 84 74 00**  
memoire\_berbere@yahoo.fr

### BIBLIOTHÈQUE SONORE DE MEAUX

Présidente :  
Marie-Céleste FUHS  
**01 64 67 98 59**  
et **06 37 46 45 39**  
celeste-marie.f@orange.fr

### CENTRE D'ANIMATION PAR L'AUDIOVISUEL (CAPAV)

Président :  
Christian CARRETIÉ  
**06 12 70 92 20 - association.**  
capav@laposte.fr

### CLUB PHILATÉLIQUE VILLEPARISIS / MITRY-MORY

Président :  
François GAGNEPAIN  
**01 64 27 20 29** ou  
**06 83 28 75 59**

### DS CLUB REVOLUTION 55

Président : Thierry PAIN  
**06 16 67 46 43**  
www.dsclubrevolution55.com

### ÉCOLE DU CHAT

Présidente : Monique BEDIER  
**06 83 26 50 66**  
assoatsvilleparisis@gmail.com

### ENSEMBLE, BIEN VIVRE À VILLEPARISIS (EB2V)

Président :  
Christian TARRIEU  
**07 85 13 38 17**  
tarrieu.christian5@orange.fr

### JUMELAGE À L'HEURE DE L'EUROPE (J.H.E)

Présidente : Catherine COAT  
acts77@free.fr

### L'ESPOIR DE VIE

Président : Noël MUTOMBO  
**06 29 26 98 90**  
nathannoe@yahoo.fr  
www.espoirdevie.com

### LES CONTEURS DU RACONTOIR

Présidente : Françoise FONTAINE  
**01 64 27 12 80** ou  
**06 80 01 09 14**  
ffontaineblin@yahoo.fr

### LES JARDINEURS

Président : Michel BROYON  
Fernande DUPLAN :  
**06 07 98 88 99**  
jacqfern@wanadoo.fr

### LES MARSOUINS

Président : Achraf ASCANDAR  
**06 16 52 00 81**  
Facebook : les marsouins de Villeparisis

### LES MARTINS PÊCHEURS

Président : Jean-Jacques BARRAUD  
**06 63 45 46 54**

### LES PETITS COINS DU PORTUGAL

Présidente :  
Pierrette AFONSO  
**06 21 54 74 43**  
piedade1@hotmail.fr  
Facebook : Rancho  
«Os Pequenos Cantos de Portugal»

### LES PETITES FÉES DU POINT COMPTÉ

Présidente : Catherine CIZ  
**06 74 06 21 11**  
catherine.ciz@free.fr

### MICROPARISIS

Présidente : Martine TETARD  
**06 03 15 23 00**  
microparisis77270@gmail.com

### MOUSLIM HELP

Président : Mikael SERROR  
**06 16 40 37 82 -**  
mouslimhelp@yahoo.fr  
mouslimhelp.com

### ORGANISME DE MONTAGE DE PROJETS ET D' ACTIONS AFIN DE DÉVELOPPER ET ANIMER UN TERRITOIRE (OMPADAT)

Présidente : Laure BARAL  
**06 67 11 36 87**  
laure.baral@gmail.com

### P(ART)ENTESE

Présidente : Sylrane ESTEVES  
**06 58 29 83 34**  
sylrane.e@gmail.com

### RATELKI

Président : Nsiampa MAKUEMINO  
**06 67 21 21 40**  
lambertmakuemino@yahoo.fr

### SHERIFF77

Président : Guillaume LAMBERT  
**07 59 11 64 20**  
sheriff-77@hotmail.fr

### SHOW TAHITI NUI

Présidente : Madeleine TEHAU  
**01 64 72 17 60**  
ou **06 77 39 84 97**  
showtahitinui@gmail.com

### VILLEPARISIS ET SON PASSÉ

Président : François GAGNEPAIN  
**01 64 27 20 29**  
ou **06 83 28 75 59**  
histoirevp@aliceadsl.fr

### VIVA ITALIA

Président : Rocco TESA  
Maria TESA : **01 60 21 12 37**  
vivaitalia@orange.fr  
Facebook : AVI- Association  
Viva Italia



# Activ-Auto



Mécanique • Carrosserie • Pare-brise

Vente de véhicules neufs et d'occasions



92 avenue Eugène Varlin  
77270 VILLEPARISIS  
01 64 27 55 11  
activauto@orange.fr



## OSTEOPATHE DO

Céline PREM • 06 88 413 413



CONSULTATIONS EN CABINET ET À DOMICILE

— NOUVELLE ADRESSE —

15 rue des ormes - Boisparisis 77270 Villeparisis

Prise de RDV par téléphone ou sur [Doctolib.fr](http://Doctolib.fr)

Site : [osteopathe-celine.fr](http://osteopathe-celine.fr) • e-mail : [celineprem@yahoo.fr](mailto:celineprem@yahoo.fr)

FORMULE  
*baguettes*  
5 pour 4€

## Le Royaume du Pain

127 av. Eugène Varlin  
77270 Villeparisis

09 80 85 21 07

Du lundi au dimanche, de 6h à 21h.  
Fermé le vendredi.

FORMULE  
*midi*  
Sandwich + 1 boisson  
et un dessert au choix  
5,50€

FORMULE  
*petit déj*  
1 boisson ou 1 café  
+ viennoiserie  
2€

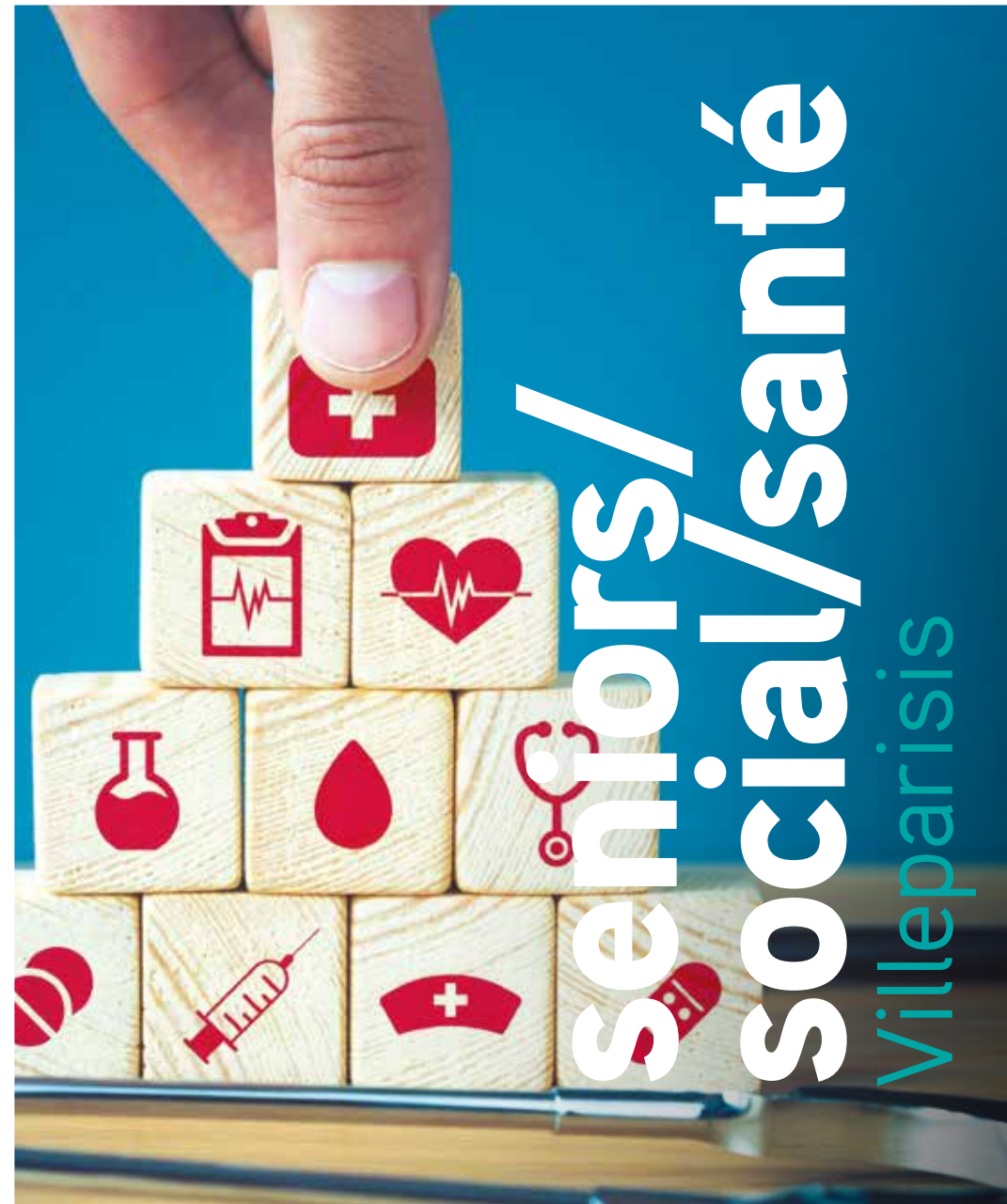

58  
Seniors

59  
Action sociale

60  
Annuaire médical  
et paramédical

# Seniors

## LOGEMENT

### • LA RÉSIDENCE AUTONOMIE OCTAVE LANDRY

1, chemin de la Couronne  
**01 64 27 98 00**

Une résidence autonome, composée de 58 appartements de type F1 bis, offre à ses habitants la possibilité de conserver une indépendance tout en ayant un sentiment de sécurité procuré par la présence du personnel d'encadrement et d'un système de téléassistance.

Les résidents peuvent prendre leur repas servi le midi et bénéficier de diverses animations. La résidence gère également 16 appartements en location, situés dans le quartier du Parisis (derrière la Résidence).

### • QUARTIER DE BOISPARISIS

32 logements réservés aux personnes âgées et/ou handicapées. Demande à effectuer auprès du CCAS en mairie.

### • QUARTIER DU PARISIS

16 logements réservés aux personnes âgées et/ou handicapées. Demande à effectuer auprès du CCAS en mairie.

## SERVICE ANIMATION SENIORS RÉSIDENCE OCTAVE LANDRY

1, chemin de la Couronne - **01 64 27 07 95**

- Animations : sorties, voyages, repas, lotos,...
- Ateliers, nombreux repas festifs.
- Organisation du banquet des aînés et de la distribution d'un colis de fin d'année.

Toute personne âgée d'au moins 60 ans peut s'inscrire auprès de la résidence Octave Landry pour être informée des activités et

manifestations proposées par la ville.

L'accueil convivial au sein de la résidence propose de participer à différents ateliers, cet accueil est ouvert aussi sur le temps du repas. Renseignements à la résidence.

## SERVICE D'AIDE ET D'ACCOMPAGNEMENT À DOMICILE (SAAD)

Espace-Loisirs Marcel Leconte  
114, avenue du Général de Gaulle  
**01 64 27 92 22**

[saad@mairie-villeparisis.fr](mailto:saad@mairie-villeparisis.fr)

Ce service a pour mission de favoriser le maintien à domicile des personnes âgées et/ou à mobilité réduite, ou nécessitant un soutien dans l'accomplissement des tâches de la vie courante (entretien courant du logement, petites courses, repassage, préparation des repas).

## TRANSPORT

• **Les cartes Améthystes** sont délivrées aux personnes de plus de 65 ans, sous certaines conditions de ressources.

Renseignements : **01 64 67 52 46 / 52 34**

### • LE MINIBUS

Spécialement aménagé pour personnes à mobilité réduite et seniors, le minibus peut transporter 8 personnes. Des déplacements réguliers sont prévus pour leur permettre de se rendre à la banque, à l'hôpital de Marne la Vallée ou de Tremblay en France, dans une administration, au marché, au cimetière, à la médiathèque, faire du shopping ou aller voir un spectacle au centre culturel Jacques Prévert.

Conditions et inscriptions auprès de l'accueil du CCAS au **01 64 67 52 46 / 52 34**

# Action sociale

## LE CENTRE COMMUNAL D'ACTION SOCIALE (CCAS)

Accueil du CCAS, en mairie  
**01 64 67 52 46 / 52 34**

[ccas@mairie-villeparisis.fr](mailto:ccas@mairie-villeparisis.fr)

- Horaires : lundi et jeudi : 8h30-12h ; mardi et vendredi : 8h30-12h et 13h30-18h ; et les 1<sup>er</sup> et 3<sup>e</sup> samedis du mois, de 8h30 à 12h.

Secrétariat du CCAS : **01 64 67 52 32 / 52 33**  
Conseillère en Économie Familiale et Sociale (sur rendez-vous) : **01 64 67 52 32 / 52 33**

### • MISSIONS

Le Centre Communal d'Action Sociale (CCAS) a pour missions quotidiennes : l'accueil, l'écoute, l'information, l'aide aux démarches et l'orientation.

### Le CCAS constitue et transmet aux organismes concernés les dossiers d'aide légale en matière de :

- aide sociale légale et facultative ;
- aide Sociale à l'Hébergement ;
- demandes à la MDPH (Maison départementales des personnes porteuses de handicap) ;
- revenu de Solidarité Active (RSA) ;
- demande de complémentaire Santé Solidaire à la CPAM ;
- cartes de transport sous certaines conditions (Améthyste 4-5 pour les personnes de plus de 65 ans, minibus) ;
- ASPA (Allocation Solidarité Personnes Âgées).

### Autres :

- point Conseil Budget ;
- téléassistance ;
- portage de repas
- **carte Imagine'R** (dossier de subvention).

### • MA COMMUNE, MA SANTÉ

Sur rendez-vous auprès du CCAS  
**01 64 67 52 46 / 52 34**

Une complémentaire santé pour tous.

## PERMANENCES ADMINISTRATIVES À LA MAISON POUR TOUS

- Écrivain public : jeudi de 9h à 12h
- AVIMEJ : un vendredi sur deux
- Point Info CAF : une borne informatique pour répondre aux questions. Plus de renseignements à la MPT.
- Point Conseil Budget : permanences le lundi de 13h30 à 17h.

## AUTRES STRUCTURES

- **Maison Départementale des Solidarités** :  
1 ter, av. du Dauphiné  
BP 31 77297 Mitry-Mory Cedex.
- Service social : **01 60 21 64 90**
- Service de santé et de la Petite Enfance PMI : **01 60 21 29 52**
- Santé publique et planification familiale : **01 60 21 29 35**
- RSA : **01 60 21 29 01**
- Aide Sociale à l'Enfance : **01 60 21 29 56**
- Allocation personnalisée d'autonomie : **01 60 21 64 81**
- Caisse Primaire d'Assurance Maladie : **36 46**  
1 quater, avenue du Dauphiné 77290 Mitry-Mory



**Optic 2000**  
Une nouvelle vision de la vie

**BILAN AUDITIF**  
avec une audioprothésiste

**CONTRÔLE**  
de votre vue et téléconsultation possible avec un Ophthalmologiste

**Agréments toutes mutuelles**

**OPTIC 2000 VILLEPARISIS**  
C.C. Leclerc 77270 VILLEPARISIS  
**01 64 44 75 03**

**Ouvert du lundi au samedi en continu de 09h30 à 20h**

**Optic 2000**  
Une nouvelle vision de la vie

**AVEC MON OPTICIEN ZÉRO DÉPENSE\***  
et **CONTRÔLE de ma VUE\*\***

**Les opticiens Optic 2000 s'engagent à :**

- Vous proposer une offre adaptée à vos besoins en minimisant autant que possible votre budget
- Vous offrir des conseils professionnels, un service après-vente et des garanties adaptés\*\*\*
- Contrôler votre vue

optic2000.com

\*Les opticiens Optic 2000, professionnels de santé, s'engagent à vous proposer une offre 100% Santé permettant de minimiser autant que possible votre budget optique conformément à la réglementation applicable. L'offre s'adresse à toute personne disposant d'une complémentaire santé responsable et est soumise à conditions et à l'acceptation d'un devis en magasin. Conformément à la réglementation en vigueur, votre opticien vous informera individuellement sur le calcul de vos dépenses optiques et les conditions qui vous sont applicables sur le lieu de la vente. \*\*Test à but non médical. Septembre 2020. Prix délivrés par IMAA STRATMARKETING suite à une enquête menée du 1er au 15 novembre 2019 auprès de consommateurs français. \*\*\* Voir conditions en magasins. SIREN 328 860 018 - RCS Nanterre.

# Annuaire médical et paramédical

## • CSAPA

(Centre de Soins, d'Accompagnement et de Prévention en Addictologie)  
80 avenue Charles Gide  
**01 60 03 83 21**  
Du lundi au vendredi :  
9h30-13h et  
14h-17h30.

## CHIRURGIENS-DENTISTES

- **Gilles GREUX**  
**Frédéric NIZARD**  
157 avenue Eugène Varlin  
**01 64 27 06 84**
- **Véronique LEVILLAIN-PLOMMET**  
**Jean-Yves COULPIER**  
52, avenue Jean Jaurès  
**01 64 27 64 95**

## DIÉTÉTICIENNES

- **Églantine PINARD**  
23 avenue du Général de Gaulle  
**01 64 27 07 58**
- **Sophie PANORIA**  
23 boulevard du Général de Gaulle  
**01 64 27 07 58**

## GYNÉCOLOGUE OBSTÉTRICIEN

- **Abdellatif BARTOUK**  
23 avenue du Général de Gaulle  
**01 64 27 07 58**

## INFIRMIERS- INFIRMIÈRES

- **Delphine BAUDART**  
**Thomas MOIRE**  
10 avenue des Chênes  
**01 64 44 35 03**
- **Martine BAUDRY**  
**Éléonore DJIA**  
**Kadi BAH**  
**Valérie AZEDE**  
127 avenue. Charles Gide - **01 64 27 02 15**
- **Noura OUADAH**  
127, avenue. Charles Gide  
**06 64 63 54 14**
- **Anne-Sophie BOUXIN**  
**Sandrine GIOVENALE**  
23 avenue du Général de Gaulle -  
**06 77 37 78 02**  
ou **01 64 27 13 93**
- **Corinne GLADYSZ**  
**Dominique PATIN**  
**Emmanuelle DELSUC**  
95 rue Jean Jaurès  
**01 64 27 94 90**
- **Aurélien CAVALLAZZI**  
23 avenue du Général de Gaulle  
**06 20 25 27 24**
- **Agnès LHUILLIER**  
23 avenue du Général de Gaulle  
**06 12 64 47 16**
- **Florence ZIANI**  
23 avenue du Général de Gaulle  
**06 21 29 83 95**
- **Sonia PIRES**  
**Sarah BEN MOUHA**  
42 avenue Laroche  
**07 83 84 63 32**

• **Élisabeth QUIABA**  
15 rue des Ormes  
**06 17 03 37 26**

• **Françoise QUIABA**  
15 rue des Ormes  
**06 34 01 61 65**

• **SAIDANI Sabiha**  
15 rue des Ormes  
**06 59 00 55 48**

• **Marion SCHNEIDER**  
102 rue Jean Jaurès  
**06 89 56 49 11**  
**07 60 08 54 02**

• **Mohand ZADRI**  
15 rue des Ormes  
**06 51 07 14 60**

• **Guillaume ZAMORA HAUTIER**  
**Melissa MIRANDA**  
157 Avenue Eugène Varlin  
**06 13 19 37 38**

• **Maxime MILOVANOVIC**  
157 avenue Eugène Varlin  
**06 49 45 07 41**

• **Malika BOUGHANMI**  
157, avenue Eugène Varlin  
**06 32 80 27 83**

• **Myriam VALLET**  
17 place du Marché  
**06 20 66 03 71**

• **Anissa WILLIAM**  
140, avenue Eugène Varlin  
**07 67 71 23 40**

• **Hélène BEIGNET HUL**  
140, avenue Eugène Varlin  
**06 65 40 67 21**

• **Koko GNAHORE**  
157, avenue Eugène Varlin

• **Sébastien LAVIGNE**  
157, avenue Eugène Varlin  
**06 13 19 37 38**

• **Olivier CHONG HONG HUE**  
157, avenue Eugène Varlin  
**06 13 03 47 28**

• **Julie COMMENCAIS**  
157, avenue Eugène Varlin  
**06 26 18 96 53**

• **Fabrice DANAY MARCILLAC**  
157, avenue Eugène Varlin  
**06 72 52 43 14**

• **Aurélien EUSTACHE**  
157, avenue Eugène Varlin  
**06 10 02 31 42**

• **Noémie SALMASO**  
157, avenue Eugène Varlin  
**06 25 00 17 96**

• **Jennifer VALLON**  
157, avenue Eugène Varlin  
**06 78 28 46 72**

• **Marion PERONNE**  
157, avenue Eugène Varlin  
**06 16 30 10 68**

**KINÉSITHÉRAPEUTES**

• **Chérifatou VLAVONOU**  
23 avenue du Général de Gaulle  
**01 64 66 36 06**

• **Alexandra BARGE**

114 bis, avenue  
Eugène Varlin  
**01 60 08 00 29**

• **Isabelle CARRER**

95 rue Jean Jaurès  
**01 64 27 52 58**

• **Pierre ROMAIN**

1 boulevard Marcel  
Sembat  
**01 64 27 44 30**

• **Adriano BECERRA RAMOS, Albert MASDEU MARTINEZ**

140, avenue Eugène  
Varlin  
**01 74 92 75 52**  
**06 13 93 08 53**

• **Tristan REMONDIERE**

17, avenue des  
Pyrénées  
**01 64 27 46 16**

**MÉDECINS  
GÉNÉRALISTES**

• **Guy BILALA**

74 avenue Eugène  
Varlin  
**01 64 67 16 72**

• **Gilles SOUCHAUD**

**Ismail KOROGLU**  
**Haithem LAJILI**  
23 avenue du Général  
de Gaulle  
**01 64 27 07 58**

• **Raphaël SASPORTAS**

102 rue Jean Jaurès  
**01 64 44 75 23**

• **Francis GRENIER  
Charles ZEBoulON  
Eric WEINSTEIN**

12 rue du Maréchal  
Foch  
**01 64 27 68 40**  
**01 64 27 00 23**  
**01 64 27 91 88**

• **Michel MAZZA**

23 avenue du Général  
de Gaulle  
**01 64 27 07 58**

• **Bruno PACE**

23 avenue du Général  
de Gaulle  
**01 64 27 07 58**

• **Sihame ATTAF**

42 avenue Laroche  
**01 72 84 59 85**

• **Saïda**

**ATOUT-BEN MOUHA**  
42 avenue Laroche  
**01 64 66 11 92**

• **Sonya AMOKRANE  
MESBAHI**

102 rue Jean Jaurès  
**01 64 66 16 21**

**OPHTALMOLOGISTES**

• **Amine HADJ-ALLAL**

25 avenue du Général  
de Gaulle  
**01 60 21 02 08**

• **Nora MELAZ ATMANI**

157 avenue du  
Général de Gaulle  
**01 60 27 90 30**

• **Hadj SLIMANE**

**BOUASBANA**  
157, avenue du  
Général de Gaulle -  
**01 64 27 04 47**

**ORTHOPÉDIE  
DENTO-FACIALE  
(ORTHODONTISTE)**

• **Nejib**

**BEN-ABDALLAH**  
51 boulevard Saint  
Denis  
**01 64 67 17 01**

**ORTHOPHONISTES**

• **Cabinet de  
Camille GREBET,  
Laurence SOLIVERES,  
Fabienne GRIFFIT  
et Fabienne LELY**

6 rue André Bohé  
**01 64 27 27 98**

• **Cabinet TURBIDE**

1, rue de la République  
**09 88 03 60 46**

**OSTÉOPATHES**

• **Nathalie ADOLPHE**

11 avenue Alsace  
Lorraine  
**01 64 27 29 32**

• **Amélie VIELLE**

17 place du Marché  
**06 50 80 77 07**

• **Romain FERNANDES**

42 avenue Laroche  
**06 77 83 56 14**

• **Stevie RADJA**

155 rue Eugène Varlin  
**06 69 77 17 20**

• **Céline PREM**

140, avenue Eugène  
Varlin  
**06 88 41 34 13**

• **Régine AMICE**

32, rue des Faux  
Quonins  
**01 64 27 60 58**

• **Marie-Dominique  
RENARD BONNEMAIN**

58, rue du Maréchal  
Joffre  
**06 80 63 28 82**

• **Thibault MARCHAND**

102, rue Jean Jaurès  
**06 20 70 76 89**

**OTO-RHINO-  
LARYNGOLOGISTE**

• **Vincent GUIOTH**

23 avenue du Général  
de Gaulle  
**01 64 27 27 58**

**PÉDICURES  
PODOLOGUES**

• **Roxanne FILLATRE**

155 Avenue Eugène  
Varlin  
**01 64 67 23 41**

• **Anne-Lise  
DELGHEIER**

15 rue des Ormes  
**01 64 67 71 65**

• **Florent LEBON**

23, avenue du  
Général de Gaulle -  
**01 64 27 07 58**

• **Mélanie CLEMENT**

102, rue Jean Jaurès  
**07 83 23 63 07**

• **Romain LITAIZE**

23 avenue du Général  
de Gaulle  
**01 64 27 07 58**  
**ou 06 34 28 08 00**

• **Marine REYNAUD**

12, rue du Maréchal  
Foch  
**01 64 67 17 69**

**PHLÉBOLOGUE**

• **Monique ZEBoulON**

12 avenue du  
Maréchal Foch  
**01 64 27 68 40**

**PSYCHOLOGUES  
PSYCHOTHÉRAPEUTES  
RELAXOLOGUES**

• **Sylvie ALBERT**

155 avenue Eugène  
Varlin  
**06 67 51 57 64**

• **Nathalie VETERAN**

Thérapeute familiale  
et de couple  
102 rue Jean Jaurès  
**07 67 61 92 98**

**RHUMATOLOGUES**

• **François DARGELEZ**

23 avenue du Général  
de Gaulle  
**01 64 27 07 58**

• **Cécile JENVRIN**

141 avenue Eugène  
Varlin  
**01 84 69 03 96**  
**ou 09 50 26 02 03**

**SAGE-FEMME  
(VISITE À DOMICILE  
UNIQUEMENT)**

• **Malika GOUNE**

16 rue Rabelais  
**07 61 23 28 19**

• **Charline GRANGER**

42 avenue Laroche  
**06 11 72 17 73**

• **Alexandra WIART**

127, avenue Charles  
Gide  
**01 64 27 57 76**

**TABACOLOGUE**

• **Éric WEINSTEIN**

12 rue du Maréchal  
Foch - **01 64 27 00 23**

**VÉTÉRINAIRES**

• **Clinique vétérinaire  
KAISER**

87 rue de Ruzé  
**01 64 27 08 68**

• **Cabinet vétérinaire  
Médico chirurgical  
Lucas WLODARCZYK**

155 avenue Eugène  
Varlin  
**01 64 27 10 00**

• **Cabinet vétérinaire  
Médico chirurgical  
Jean-Pierre  
PISARSKI**

140 avenue du  
Général de Gaulle -  
**01 60 21 00 21**

**LABORATOIRES  
D'ANALYSES  
MÉDICALES**

• **Laboratoire  
CERBALLIANCE**

184 avenue du  
Général de Gaulle -  
**01 64 27 11 11**  
8 rue Jean Jaurès  
**01 64 66 53 92**

**RADIO DIAGNOSTIC ET  
IMAGERIE MÉDICALE**

• **Cabinet d'échographie  
et de doppler**

**Yolande BINDER**  
18 avenue des  
Chênes / Mail de  
l'Ourcq  
**01 64 67 70 80**

• **Cabinet  
d'échographie  
et de radiologie  
Alain DION**

127 avenue Charles  
Gide / Mail de  
l'Ourcq  
**01 64 27 57 76**

**PHARMACIES\***

• **Boisparisis**  
20-22 avenue Roger  
Salengro  
Centre Commercial  
Leclerc  
**01 64 67 28 13**

• **Pharmacie du Soleil  
Philippe PISTRE**

95 avenue Jean  
Jaurès  
**01 64 27 71 90**

• **Pharmacie  
du canal de l'Ourcq**

15 place du Marché  
**01 64 27 00 33**

• **Pharmacie  
de la Poste**

91 avenue du  
Général de Gaulle  
**01 64 27 05 70**

• **Pharmacie  
FOURNIER**

66 avenue Eugène  
Varlin  
**01 64 66 34 73**

• **Pharmacie  
de la mairie  
Florence LINCK**

18/20 rue de Ruzé  
**01 64 27 84 66**

• **Pharmacie  
RADJABALY**

27 rue Jean Jaurès  
**01 64 27 01 17**

\* Pour connaître le nom  
de la pharmacie de  
garde en dehors des  
heures d'ouverture  
(nuit, dimanche,  
jours fériés), vous  
devez vous adresser  
au commissariat de  
police :

**01 60 21 36 50**

**CORRECTION  
AUDITIVE**

• **Audika Île-de-France**

137 avenue Eugène  
Varlin  
**01 64 27 66 01**

**OPTICIENS**

• **Centre de vision  
Cyril Carrette et  
Marie Vervoitte**

140 avenue Eugène  
Varlin  
**01 64 27 01 09**

• **Optalor - My Vision**

5 place du Marché  
**01 64 27 93 35**

• **Optic 2000**

20-22 rue Roger  
SalengroCentre  
Commercial Leclerc  
**01 64 44 75 03**



Le Cabinet de radiologie de Villeparisis vous accueille du Lundi au Vendredi de 9h à 18h30 et le Samedi de 9h à 12h30 pour vos examens de Mammographie, Radiologie, Echographie, Doppler, Echographie Obstétricale, Radiologie dentaire. Les Radiologues vous reçoivent aussi pour vos examens de Scanner et d'IRM dans les différents sites du groupe IMPF. Contactez-nous au 01 49 900 200 ou prenez rendez-vous en ligne sur le site Doctolib.



# LTDTP

LIVRY TERRASSEMENT DEMOLITION TRAVAUX PUBLICS  
2 RUE DES ENTREPRENEURS – 77270 – VILLEPARISIS

PARTICULIER ET PROFESSIONNEL DEPUIS 1997



TERRASSEMENT • DÉMOLITION  
ASSAINISSEMENT • LOCATION D'ENGINS TP  
RECYCLAGE DE MATERIAUX



01 64 27 20 20 • [www.ltdtp.fr](http://www.ltdtp.fr)



66  
Emploi  
Le marché

67  
Les parcs d'activités,  
les commerces  
de proximité

68  
Adresses utiles

# Emploi

## L'ESPACE EMPLOI DE VILLEPARISIS

Géré par la Communauté d'Agglomération  
Roissy Pays de France (CARPF)

Tél. : 01 64 27 60 68 – Fax : 01 64 27 59 34

91, rue Jean Jaurès à Villeparisis

Mail : [emploi.villeparisis@roissypaysdefrance.fr](mailto:emploi.villeparisis@roissypaysdefrance.fr)

### • Horaires

- Du lundi au vendredi de 8h30 à 12h15 et de 13h30 à 17h30
- Fermé le vendredi après-midi.

### • Inscription

Pour s'inscrire, se munir des pièces suivantes :

- un CV
- un justificatif de domicile
- Facultatif : la carte Pôle Emploi, les diplômes et certificats de travail

### • Missions

Service de proximité, lieu d'écoute et de soutien aux projets, l'Espace Emploi vous informe dans le cadre de votre recherche d'emploi.

Pour faciliter vos démarches, plusieurs aides vous sont proposées :

### • Une aide individuelle

- entretien pour faire le point sur votre parcours professionnel
- affichage et transmission des offres d'emploi
- aide à la rédaction des lettres de motivation et des CV

### • Une aide matérielle

- accès à internet pour consulter les offres d'emploi
- photocopies des CV

- mise à disposition de journaux, d'annonces et de revues consacrées à la recherche d'emploi
- affichage de nombreuses offres d'emploi et du calendrier des salons professionnels
- une ligne téléphonique pour contacter les employeurs.

### • Permanences

Des permanences de structures sont organisées pour accompagner vos démarches, uniquement sur rendez-vous :

### • Mission locale de la Plaine de France 01 64 27 10 15

6 bis, rue de Villeparisis – 77290 Mitry-Mory

Permanences les lundis après-midi.

Elle accompagne les jeunes de 16 à 25 ans, sortis du système scolaire et les aide à trouver des solutions sur le plan emploi-formation et dans le domaine du logement.

### • Aide à l'Insertion Professionnelle (AIP/PLIE CARPF) 01 60 21 22 80

6 bis, rue de Villeparisis – 77290 Mitry-Mory  
Permanence tous les jeudis après-midi.

Le partenariat avec des entreprises de Villeparisis et pôle emploi de Mitry-Mory L'Espace Emploi de Villeparisis, des entreprises villeparisiennes, la Mission Locale et le Pôle emploi travaillent en partenariat pour l'emploi avec pour objectif de mettre en relation l'offre et la demande d'emploi de la commune en associant les moyens techniques et humains.

## LE MARCHÉ

**Mercredi, vendredi et dimanche de 8h à 12h30 (13h le dimanche)**

Organisé trois fois par semaine, proche de la gare RER B, le marché plein vent de Villeparisis rayonne au-delà des limites de la commune.

Réunissant une cinquantaine de commerçants abonnés, la halle se tient avenue du Général de Gaulle et se prolonge sous le Mail de l'Ourcq. Le marché en extérieur se situe place Jacques Chirac.

Parking gratuit et sécurisé : voir page 28

Situé sous le Mail de l'Ourcq, et accessible depuis d'Avenue des Chênes, le parking d'Intérêt Régional (PIR) est ouvert du lundi au vendredi de 6h à 21h, le samedi de 6h à 20h30 et le dimanche de 6h à 18h.

## Les parcs d'activités

### PARC COMMERCIAL DE L'AMBRÉSIS 5, rue Jean Monnet

Situé à la sortie de l'A 104, ce parc rassemble une aire commerciale ainsi qu'une cinquantaine d'entreprises tout autour, spécialisées dans différents domaines d'activité.

Dans le centre commercial « Les Portes de l'Ambrésis », vous trouverez des enseignes dédiées à l'équipement de la maison et de la personne, au bricolage, à la restauration, au sport et à l'univers des animaux.

### ZONE D'ACTIVITÉS SALENGRO 20-22, avenue Roger Salengro

Cette zone d'activités se trouve à proximité de la gare RER A de Villeparisis-Mitry-le-Neuf

Dans le centre commercial d'une superficie de plus de 6 000 m<sup>2</sup>, une galerie marchande et un hypermarché vous y attendent : de nombreux services sont à votre disposition

pour vous permettre de faire vos courses en toute tranquillité (presse, cordonnerie, coiffure, pharmacie, parfumerie, institut de beauté, voyages, optique, alimentation, fleurs...).

Autour du centre commercial sont implantées des entreprises œuvrant dans le domaine de l'automobile et une station essence.

### PARC D'ACTIVITÉS SUD-MONTZAIGLE

**Rond-point du 6 juin 1944**

Une vingtaine d'entreprises sont installées sur cette zone commerciale de 14 hectares, située au sud-est de Villeparisis accessible depuis le rond-point du 6 juin 1944.

Vous y trouverez supermarchés, restauration rapide, informatique, équipement de la maison, automobile... et autres sociétés de sécurité, de transport et de logistique.

## Les commerces de proximité

Commerçants et artisans de proximité participent au dynamisme économique ainsi qu'au développement du lien social de notre commune. Le tissu économique villeparisien compte près de

255 cellules portant sur le commerce sédentaire et le service qui sont répartis sur différentes zones de chalandise : Le Vieux Pays, place Henri Barbusse, place Jacques Chirac et alentours.

**Livraison gratuite à partir de 50€ d'achat.**

**NOUVEAUX :**

- VOS COURSES SUR **UBER EATS**
- **RETRAIT ET ENVOI DE VOS COLIS**

Uber Eats pickup G20VILLEPARISIS

**SUPERMARCHÉS VILLEPARISIS**

**G20** 26-28, Rue de Ruzé  
77270 Villeparisis  
7/7 - 8h30 à 22h00  
01 60 54 97 49

### LOCAUX DISPONIBLES

Que vous soyez commerçant, artisan ou entrepreneur, indépendant ou franchisé, la ville vous apporte son aide en matière de recherche de surfaces commerciales adaptées à vos projets. Une bourse aux locaux vacants est disponible; des conseils et un accompagnement personnalisé sont mis en place pour les porteurs de projets. Le Manager de Ville est à votre écoute au **06 24 97 73 57**.



# En cas d'urgence

- **Appels d'urgence** : 112
- **Police Secours** : 17
- **Pompiers** : 18
- **SAMU** : 15
- **SOS médecins** : visites à domicile : 0825 33 36 15 / consultations : 0825 56 77 00 (0,18€/min)
- **Centre anti-poison** : 01 40 05 48 48
- **Urgences du Grand Hôpital de l'Est Francilien** : 01 64 77 64 77
  - site de Marne-la-Vallée (Jossigny) : 01 61 10 65 94
  - site de Meaux : 01 64 35 38 38
- **Dépannage Électricité Enedis** lors d'une panne du réseau électrique : 09 72 67 50 77
- **Dépannage Secours GDF** : 0810 433 077
- **Urgences Techniques Compagnie des Eaux Veolia** : 09 69 36 99 18
- **Médecins et pharmacie de garde** : s'adresser au Commissariat ou à la Gendarmerie

## VIE ÉCONOMIQUE

### • CHAMBRE DE COMMERCE ET D'INDUSTRIE

**01 74 60 51 00**

1, avenue Johanner  
Gutenberg-Serris, CS 70045  
77776 Marne-la-Vallée Cedex  
[www.seineetmarne.cci.fr](http://www.seineetmarne.cci.fr)

Pour la création d'entreprises  
(centre de formalités, réunions  
d'informations collectives)

### • CHAMBRE DES MÉTIERS ET DE L'ARTISANAT

**01 64 79 26 80**

9, rue des Cordeliers 77100  
Meaux

### • CHAMBRE D'AGRICULTURE

**01 64 79 30 00**

418 rue Aristide Briand  
77350 Le Mée-sur-Seine  
[www.ile-de-france.chambagri.fr](http://www.ile-de-france.chambagri.fr)

- Problèmes juridiques – fiscaux  
- installation conseil agricole  
- Maison de l'élevage – Centre  
de gestion

### • ACI 77 (INSERTION PROFESSIONNELLE DES DEMANDEURS D'EMPLOI HANDICAPÉS)

Antenne Nord 4 allée Émile  
Reynaud 77200 Torcy  
**01 60 06 82 00**

### • INITIATIVES 77

**01 60 44 06 66**

Antenne de Meaux  
12, rue Aristide Briand 77100  
Meaux  
**01 64 87 45 80**

### • GREFFE DU TRIBUNAL DE COMMERCE

**01 64 79 84 00**

2 avenue du Général Leclerc  
77000 Melun

### • PÔLE EMPLOI 39-49

**01 64 67 90 58**

3 avenue Jean Jaurès 77290  
Mitry-Mory

### • INFO DROIT DU TRAVAIL ET FORMATION PROFESSIONNELLE

Une équipe de juristes du  
Ministère de l'Emploi à votre  
service.

**0 821 347 347**

### • DIRECTION DÉPARTEMENTALE DU TRAVAIL, DE L'EMPLOI ET DE LA FORMATION PROFESSIONNELLE

**01 64 36 54 16**

3 rue de la Sablonnière  
77100 Meaux

## FAMILLE

### • CAISSE D'ALLOCATIONS FAMILIALES

**0 810 257 710**

21, 23 avenue du Général  
Leclerc 77024 Melun

### • SÉCURITÉ SOCIALE 36 46

1, quater avenue du Dauphiné  
77290 Mitry-le-Neuf

### • MAISON DÉPARTEMENTALE DES SOLIDARITÉS

**01 60 21 64 90**

1, avenue du Dauphiné  
77290 Mitry-le-Neuf

## IMPÔTS / FINANCES

### • CENTRE DES IMPÔTS FONCIERS – CADASTRE

**01 64 35 32 36**

21, place de l'Europe  
77100 Meaux  
cdif.meaux@dgfip.finances.  
gouv.fr

### • DIRECTION DÉPARTEMENTALE DES SERVICES FISCAUX

**01 64 41 33 00**

38, avenue Thiers  
77010 Melun Cedex

### • DIRECTION DÉPARTEMENTALE DE LA CONCURRENCE ET DE LA RÉPRESSION DES FRAUDES

Cité administrative :

**01 64 41 37 00**

Bâtiment C – Pré Chamblain  
77000 Melun

### • TRÉSORERIE GÉNÉRALE DE SEINE-ET-MARNE

**01 60 44 22 05**

23 place de l'Europe  
77100 Meaux

### • CENTRE DES IMPÔTS (CALCUL DE L'IMPÔT)

**01 64 26 58 00**

42/44, bd Chilperic  
77500 Chelles

### • PERCEPTION

Trésorerie principale

**01 60 26 00 49**

7, rue Jean Jaurès  
77410 Claye Souilly

### • CONSERVATION DES HYPOTHÈQUES

**01 64 35 32 03**

## SÉCURITÉ

### • COMMISSARIAT DE POLICE NATIONALE

**01 60 21 36 50**

79 avenue du Général de  
Gaulle - 77270 Villeparisis

### • POLICE MUNICIPALE

**01 64 67 52 86 /**

**06 85 91 69 41**

### • MAISON DE LA SÉCURITÉ ET DE LA PRÉVENTION

48 avenue du Général de  
Gaulle - 77270 Villeparisis

### • GENDARMERIE DÉPARTEMENTALE

**01 64 71 71 00**

3, rue André Malraux  
77000 Melun

### • GROUPEMENT DE GENDARMERIE MOBILE

**01 60 56 87 00**

54, avenue de Corbeil  
77000 Melun

### • CASERNE DES SAPEURS-POMPIERS

**01 64 67 40 20**

Rue Joseph Lhoste  
77270 Villeparisis

### • DIRECTION DÉPARTEMENTALE DE LA POLICE NATIONALE

**01 60 56 67 77**

51, rue du Général de Gaulle  
77000 Melun

## JUSTICE

### • TRIBUNAL JUDICIAIRE (ex TGI)

**01 60 09 75 00**

44, avenue Salvador  
Allende 77100 Meaux

### • TRIBUNAL DE PROXIMITÉ

**01 64 12 48 00**

108, rue Saint Denis  
77400 Lagny

### • TRIBUNAL DE COMMERCE

**01 60 25 85 20**

56, rue Aristide Briand  
77100 Meaux

### • AIDE AUX VICTIMES ET MÉDIATION JUDICIAIRE (AVIMEJ)

**01 64 67 58 50**

À la Maison Pour Tous :  
3, chemin de la Couronne  
Vendredi de 9h30 à 12h et  
de 13h30 à 17h30.

### • MAISON DE LA JUSTICE ET DU DROIT

**01 72 84 62 85**

69, rue du Tir 77500 Chelles

### • CENTRE D'INFORMATION SUR LES DROITS DES FEMMES ET DES FAMILLES (CIDFF)

Au CCAS en Mairie

Les 1<sup>er</sup> et 3<sup>e</sup> lundis du mois  
sur rendez- vous au :

**01 64 67 52 46**

## ADMINISTRATION

- MAIRIE - GUICHET UNIQUE

01 64 67 52 00  
32, rue de Ruzé 77270  
Villeparisis

- CHAMBRE DE COMMERCE  
ET D'INDUSTRIE

01 74 60 51 00  
12, boulevard Jean Rose  
77104 Meaux Cedex

- CHAMBRE DES MÉTIERS  
ET DE L'ARTISANAT

01 64 79 26 80  
9, rue des Cordeliers  
77100 Meaux

- PRÉFECTURE DE SEINE-  
ET-MARNE

01 64 71 77 77  
12 rue des Saints Pères  
77010 Melun Cedex

- SOUS-PRÉFECTURE DE  
MEAUX

01 60 09 83 77  
- Cité administrative du  
Mont Thabor - 27, place de  
l'Europe 77100 Meaux

- DIRECTION  
DÉPARTEMENTALE DES  
TERRITOIRES

01 60 32 13 00  
Barrage de la Marne  
77109 Meaux Cedex

- SERVICE DE PUBLICITÉ  
FONCIÈRE DE MEAUX

01 64 35 32 03  
21, place de l'Europe 77337  
Meaux Cedex

## AUTRES SERVICES

- COMPAGNIE DES EAUX -  
VEOLIA

Centre Service Clients :  
0 969 369 900

- ENEDIS

09 726 750 77  
TSA 12345, 91220 Brétigny  
sur Orge

- LA POSTE 36 31

Place Henri Barbusse  
77270 Villeparisis

- BOUTIQUE ORANGE 39 00

Route Nationale 3, Centre  
Commercial Carrefour  
Porte 4 et 5 77410 Claye  
Souilly

- BOUTIQUE SFR

01 64 77 45 98  
Route Nationale 3 Centre  
Commercial Carrefour -  
Local n°34  
77410 Claye Souilly

- BOUTIQUE BOUYGUES  
TELECOM

01 60 94 89 85  
Route Nationale 3 Centre  
Commercial Carrefour  
77410 Claye Souilly

## RETRAITÉS / SENIORS

- CENTRE COMMUNAL  
D'ACTION SOCIALE (CCAS)

01 64 67 52 46 / 52 34

- CNAV (RETRAITE DU  
RÉGIME GÉNÉRAL)

09 71 10 39 60

- RETRAITE  
COMPLÉMENTAIRE (CICAS  
- AGIRC - ARRCO)  
0 820 200 189

- APA (ALLOCATION  
PERSONNALISÉE  
D'AUTONOMIE)

01 64 19 25 89 de 9h à 12h  
DGA Solidarité Hôtel du  
Département 77010 Melun  
cedex

- CENTRE HOSPITALIER DE  
MEAUX - CONSULTATION  
MÉDICO-SOCIALE DE  
GÉRONTOLOGIE

01 64 35 39 85 (Assistante  
sociale, gériatre)

- GRAND HOPITAL DE L'EST  
FRANCILIEN - SITE DE  
MARNE LA VALLEE

2, Cours de la Gondoire  
77600 JOSSIGNY

- Pôle Gériatrique :

01 61 10 65 34

## INFORMATION ET LA PROTECTION DES CONSOUMATEURS

- DIRECTION  
DÉPARTEMENTALE DE  
LA CONCURRENCE, DE  
LA CONSOMMATION ET  
DE LA RÉPRESSION DES  
FRAUDES DE SEINE-ET-  
MARNE  
(D.D.C.C.R.S.)

20 quai Hippolyte Rossignol  
77000 Melun  
01 64 41 37 00

Permanence consommation :  
lundi, mercredi, vendredi de  
14h à 17h.

# ARTISAN 2000



Professionnels à Villeparisis  
à votre service depuis  
plus de 20 ans

24h/24h  
7j/7



Siège social : 106, rue de Ménilmontant - 75020 Paris  
N° TVA Intracommunautaire : FR 293 939 727 16

- Plomberie
- Chauffage
- Sanitaire, robinetterie
- Électricité
- Serrurerie
- Vitrierie
- Dégorgement
- Assainissement
- WC broyeurs

Intervention dans l'heure  
**01 43 58 40 00**

Domiciliation : 76, bd Robert Schuman 93190 Livry-Gargan



# PLOMBERIE MICHEL

Artisans dans votre ville



## Intervention dans l'heure



- ✓ PLOMBERIE
- ✓ CHAUFFAGE
- ✓ SANITAIRE  
ROBINETTERIE
- ✓ ÉLECTRICITÉ
- ✓ SERRURERIE
- ✓ VITRERIE
- ✓ DÉGORGEMENT
- ✓ ASSAISSEMENT
- ✓ WC BROYEURS
- ✓ RÉNOVATION  
D'INTÉRIEUR



Domiciliation : 56 boulevard robert schuman 93190 Livry Gargan

**01 80 06 18 81**  
**06 60 13 84 96**